時報

EASTERN TIMES.

今天四張大售大洋三分

時報 三千四百七十四號
中華民國三年二月廿七日
舊曆甲寅年二月初三日

本館徵學堂成績品按日登報

凡各學堂暨學生成績佳者乞寄本館當代銅版登入報中並望注明學生姓名年齡學級等等如遠處之刺繡美術諸品則請寄照片以免往返郵寄之煩

時報館主筆房啓

喉痧

顧若伯宜字健甫學之順德人也世醫喉科富有經驗無論男女老幼七十二種喉症一經著手立見回春余等近因滬地喉症發現傳染甚多特邀顧君蒞滬[illegible]上海五馬路寶善街東首[illegible]可也◎喉症[illegible]診自下午二點鐘至五點鐘止 ◎發起人[illegible]

史漢章兄鑒

自辛亥年五月間經除振新君手將侯春疇堂迎春藝牧公司一千九百二十七號起至一千九百四十陸號止計二千兩正又[illegible]股票二千一百十一號止計一千兩正文侯季記四千六百零六號起至四千六百二十號止計一千五百兩正[illegible]兄親筆寫立收條押得規銀三千兩正言明是年秋間歸還不料是年秋即遭光復四處兵興有[illegible]自登報日起限十五日內速行將原件携來滬上到蘇路火車站[illegible]樓君[illegible]亦可立見現銀[illegible]不能待矣特此登報聲明

侯春疇堂白

復旦公學廣告

本學期新生來者甚衆舊生仍擬前來求學者務望尅日到校否則宿舍有限恐難安插勿謂言之不預也特此奉告

校長李登輝啓

長樂茶社

陽曆三月五號 陰曆二月初九 開張廣告

本社設四馬路大新街口西首[illegible]址定造高敞樓房一切布置力求改良如白銅洋台歐洲壁鏡隔扇西式坑榻轉轉特別而且地點適中坐位寬展窗軒開暢使空氣之流通器具精良像[illegible]之周到更備特別雅室便於譚心精選南北名茶務求適口餘如小賬之豁暫便大雅之賁臨 諸君子公餘之暇聯袂而來定能游目騁懷怡情悅性也謹此佈告

吳馨啟事

上海城濠善後一案所有卷宗冊表圖樣款項均經正式移交洪知事接收工程地畝各項未盡事宜應候縣公署派定專員繼續辦理除將經手事件印刷報告分送外此啓

說部叢書

預約特售 月底爲止 難得之好機會

期限將滿 罕有之大廉價

定價二十元 預約十元

發行處 商務印書館

中國營業地產公司廣告

地畝房屋出賣 租界內各段大小地畝均有其價甚廉 大小房屋出賣及出租如有意者請來英大馬路三十九號本公司面議

姚明煇敬告教育界

拙著高等小學校用新地理教科書及教授書均已脫稿業由文明書局各印出三冊欲求明煇書者請逕向文明書局購取可也

收買蘇浙路股票

不論股數或另股一律收買現洋交易貯款以待如有蘇浙路公司股票或收據欲出賣者請駕臨本埠四馬路麥家圈惠中旅館三十八號朱春記接洽可也

上海電報局廣告

奉交通部電傳歷准設江西吉安袁州電報局已於本月十八日通報照章收發官商各電恐未遍知特此佈聞 電報滬局謹啓

（中華郵政局特准掛號立券之報紙） （明治三十八年一月十三日第三種郵便物認可）

教育部審定之商務印書館單級教科書批

單級修身教科書 初等小學校 甲編第一第四乙編第一第四各冊 **教授書** 甲編第一第四合冊 乙編第一第四合冊

國文教科書教授書 各冊各第一冊 編纂均甚合法修身教授書條理尤爲明晰作法亦極切要 各冊間有一二可商之處俟編者小有改正發達部後核准作單級初等小學校用書

單級教授要項 一冊審定 節略而其中 甚切實用尤多經驗之言 及教授書 各一冊已悉此書

教材教法均合單級教授之用准予審定

算術教科書 作爲初等小學第一學年第一學期學生及教習用書 准作單級初等小學校教員參考用書 三年元月二十八日

五折出售

單級修身教科書 甲乙編各九冊	洋裝每冊定價八分	單級修身教授書 甲乙編各六冊 洋裝每冊一角六分
單級國文教科書 十二冊	洋裝每冊定價八分	單級國文教授書 十二冊 洋裝每冊二角
單級算術教科書 十二冊	洋裝每冊定價六分	單級算術教授書 十二冊 洋裝每冊二角
單級教授要項 一冊	定價八分	單級教授談 一冊 定價一角

中國圖書公司出版秋季始業小學用書

初等小學用書

教育部審定 新修身教科書	劉傳厚 莊適	編八冊	定價各四分
教育部審定 新修身教授書	劉傳厚 莊適	編八冊	定價各一角
教育部審定 新國文教科書	劉傳厚 莊適	編八冊	定價各六分
教育部審定 新國文教授書	劉傳厚 莊適	編八冊	定價各一角
教育部審定 新算術教科書	沈羽	編八冊	定價各五分
教育部審定 新算術教授書	沈羽	編八冊	定價各一角五分
新體操教授書	徐傅霖	編一冊	定價三角五分
新體操參考書	徐傅霖	編與高小合一冊	定價四角

高等小學用書

教育部審定 新修身教科書	楊威 楊勵	編三冊	定價各八分
新修身教授書	楊思勉 楊思擇	編三冊	近刊
新國文教科書	楊思勉 呂思擇	編九冊	定價各八分
新國文教授書	呂思勉	編九冊	近刊
教育部審定 新歷史教科書	趙鉦鐸	編六冊	定價各五分
新歷史教授書	趙鉦鐸	編六冊	定價各一角
新歷史參考書	趙鉦鐸	編六冊	定價各一角
新地理教科書	姚明煇	編六冊	定價各一角
新地理教授書	姚明煇	編六冊	定價各一角五分
新地理參考書	姚明煇	編六冊	定價各一角
新算術教科書	石承宣	編九冊	定價各八分
新算術教授書	石承宣	編九冊	定價各一角五分
最新算術教科書	張景良	編三冊	定價各二角
最新算術總答數	張景良	編一冊	定價各一角
女子新算術教科書	曾公治	編三冊	定價各一角五分
女子新算術詳草	曾公治	編三冊	定價各一角
教育部審定 新理科教科書	吳家煦 吳傳紱	編九冊	定價各五分
教育部審定 新理科教授書	吳家煦 吳傳紱	編九冊	定價各一角
新體操教授書	徐傅霖	編一冊	定價三角五分
新體操參考書	徐傅霖	編與初小合一冊	定價四角

請閱最近出版之中華實業界 第二期

諸君欲招徠顧客

每月一冊定價二角 全年十二冊價二元郵費每冊二分

上海棋盤街中華書局發行

本誌第一期出版以來謬承各界歡迎風行極廣茲第二期出版較前期更爲進步卷首插**巴拿馬運河全圖**於河之曲折高低一一繪出並附說明 **論歐洲百貨商店之組織狀況**可作中小商店躍爲大商店之階梯本期尤注意者爲**招徠顧客**之方法有論文二**長篇**卷首有墨法二國**商店陳飾圖**可供吾國商家參考此外**商業聯合與競爭之利弊** **小農業之經營改良** 瑞士實業之觀察振興礦業之計畫 英國最良之鋼廠 **中華絲綿毛蔴業之狀況** 以及續前期未完之實業家之修養 美國實業界十大王 銀行經營大綱 無不**精彩奪目有俾實用** 附錄公**司條例**全文更爲實業界人人所必知此外**雜記**十餘則書中**插畫**數幅均富趣味本期內容至一**百四十頁**之多可謂無比廉價

青同年反

上海司法實記一至六冊再版三版廣告 [illegible]

○吳門天笑生譯情綱一次久已膾炙人口自印行單行本後已銷至六七千部今再版又出[illegible]

法國華九十三年

此書爲法國大文豪[illegible]譯出文筆與雅會排日登載時報爲海內所稱譽茲印單行本每部兩本售大洋六角購者從[illegible]

教育部審定中學師範教科書

總發行所　上海抛球場　中華書局

特點

●各書均遵教育部新章編輯體例分量均極勻稱爲中學校唯一適用之書

●各書材料皆取最新學說注重應用而於固有之國粹先民之遺德尤三致意

●編者或充中學教員或係師範畢業或爲東西洋博士碩士皆具確實經驗故所編各書最適中學程度

●地理以世界觀念爲目的凡秦西各國之進化生活之進步科學之發明無不格外注意

●師範各書以學說新穎文筆明暢無艱深晦澀之病爲主編輯條理一遵部章

注意

下列各書教育部審定公布者以◎爲記批准審定者以◎爲記已送審定者以●爲記

	書名	冊數	定價
◎	中學修身	四冊	每冊二角五分
◎	中學國文	四冊	每冊六角
●	中學文法要畧	一冊	六角
◎	中學歷史本國史	二冊	每冊七角
●	中學歷史東亞史	一冊	七角
◎	中學歷史西洋史	一冊	七角
◎	中學地理本國地理	二冊	每冊七角
◎	中學地理世界地理	一冊	七角
◎	中學算術	二冊	每冊六角
◎	中學代數	二冊	每冊五角
○	中學動物	一冊	八角
●	中學植物	一冊	九角
○	中學生理	一冊	六角
○	中學經濟	一冊	六角
◎	中學法制	一冊	七角
○	中學英文	四冊	布面（一冊七角二冊九角三冊一元四冊一元二角）紙面（一冊六角二冊八角三冊九角四冊一元二角）
○	中學英文法	三冊	第一冊五角　第二冊印刷中
○	師範心理學	一冊	六角
○	師範論理學	一冊	四角
●	師範教育學	一冊	七角

分發行所　北京　天津　奉天　廣州　長沙　開封　溫州　長春　漢口　南昌　南京　杭州　濟南　保定　武昌　太原　常德　福州　中華書局

社說

論根本取消省議會

（孤鷹）

一昨有消息自北來謂政治會議審查解散省議會案其審查員報告主張一律解散從根本上取消（見二十一日本報北京專電）吾不知所謂根本上取消者將僅承解散言之耶抑指解散後不更組織言之耶顧所謂解散者特行政權一時之作用不能亟爲永制則與所謂根本上收消者馬牛以風杳乎其不相涉審查員何爲乃如是云云也意者其有甚不便於省議會將以解散始以取消終使此不絕如縷者永永不復活於中華民國拔本塞源其是之謂歟若然吾乃不能以無辭

方總統之本諸行省都督民政長之建議以解散省議會案諮詢於政治會議也謂其有改組之意則可謂將大反乎先進國之所同盡取地方之意思機關摧殘之唾棄之一切唯有司之獨斷則不特總統無此心即諸行省之都督民政長又孰敢作此想也且總統不特無此心而已令甲所布方謀袪夙弊與民更始息壤猶在吾民不責諾也政治會議豈獨立之機關歟夫安能逆總統意表示獨立之意思歟此其不可者一也若夫吾民對於省議會之感情則自滿清來而彌厚矣昔嫌其名不正（滿清時之諮議局即省議會也）息息望其正名迨中斷於辛壬交又息息望其復活唯省議會議員之無以饜乎人望則誠有之耳然吾民要未嘗以對於人之感情致對於機關之感情而並傷將去之唯恐不速故總統祛夙弊與民更始之心雖謂其爲吾民之心焉可也夫豈無感情橫溢疑解散爲取消之先聲拂鬱乎心遂勃作乎色者然有總統之令在小人憂之君子恃以無恐政治會議之議員雖非民選固猶自地方來寧能無鄙乎地方且格總統之令而速其謗歟此其不可者二也或者謂州也道也郡也地方之制之若何雖方在斷斷辨難之時而要可決省之必不久存與重組省議會及省之廢又改組毋甯先取消焉徐俟地方制之制定而後議也庶不致時時以選舉擾吾民矣雖然此將來事也非已解決於今日既未可料省之廢取消省長弗更簡寧能獨取地方之意思機關先取消之使一省之單行法案與一切所需于吾民負擔者皆無所折衷也歟此其不可者三也

抑吾又思省議會之與國會蓋有息息相關者矣側聞朝議於將來國會之組織仍採兩院制則上院（參議院之名稱或者亦將變更姑以此代之）議員所自出雖非今日所及知猶有待於二次國會組織法之公布然其必經一度之選舉而不若政治會議之指名則有可以斷言者夫曰選舉則按諸先進國之先例其必以省議會爲上院之一選舉機關也又無難懸斷於今日蓋實第美之元老院盡爲州立法部所選出即法之元老院之選舉會其大部分固以地方議會組成者矣苟如政治會議議省議會已被取消則國會將來甯復有組成之望也歟此其影響乎國民參政之公權與總統殷殷改造一切議會之本謀尤頓指不能盡其咎矣政治會議之議員甯能當之否耶

小說

胠篋之王

（法國莫黎思勒勃朗著）（吳門瘦鵑譯）（[illegible]）

公爵立將起來匆匆的跑出樹叢走上平台忽見邸第的大門近邊有一羣人在那裏講話公爵就退了下來邁步前去那一羣人中立着一個又肥又大的人便是那大富豪高奈瑪丁氏那臉兒直和夏洛來一般紅映着雪白的鬚卻覺得益發紅了他一壁搖手一壁說着似有憤憤之狀公爵漸漸走近聽得得他說道這個不行這已是最低的價格了要不要隨你的便要的買了去不要不必多費唇舌夏洛來道只是這價兒也不免太貴了高奈瑪丁大聲道還說貴一輛一百匹馬力的汽車只賣八百磅世上有這樣的便宜貨麼先生你爲甚麼故故的抑價夏洛來道吾並不抑價這八百磅總覺太貴一些高奈瑪丁又大聲道那車兒吾出了一千三百磅買來的如今只賣得八百磅再賤沒有的了你別這樣不知足夏洛來道不是不是吾並非不知足高奈瑪丁道你究竟肯出多少錢夏洛來搖頭道八百磅太貴太貴高奈瑪丁道先生你也太慳吝了來一試那車兒方知吾價兒不貴咧說着回頭向那車夫道伊益你領這幾位先生到那汽車房裏去請他們坐在那一百匹馬力的車上開往火車站一行先生們說些甚麼你回來通知吾罷向伊益霎了霎眼又向夏洛來道麥歇夏洛來你實是個不識好歹的人如今且去試試那車兒再會再會夏洛來和他三個兒子都低低說了一聲再會跟着車夫去了高奈瑪丁目送他們去遠便含笑對公爵道吾知道這賣買到頭來必定成功的公爵也笑了一笑答道你所做的事末後終會成功吾看慣了也不以爲奇高奈瑪丁兩個猪眼似的小眼睛閃閃四射那緊皮臉上略帶笑容宛似一個年久不流的小溪上忽地起了微渦欣欣然說道那車兒吾買來還沒有四年這八百磅實是最低的價兒恐怕別處買不到呢一面說一面走進了一扇長窗入到廳中廂明已點上了兩盞燈只爲廳事太大覺得不甚明亮

（未完）

西醫張汝舟先生

汝舟先生醫術早經膾炙人口……門診上午十點至十二時下午一時至三時……醫金門診小號一元大號二元……出診五兩……月二號開診……

中西大藥房謹啟

教育研究第八期出版

全年十二冊一元六角八分半年八角四分每冊一角五分……各書莊及外埠各書莊

江蘇省教育會啟

小說月報第四卷九號出版

本號月報（一）倫理小說慘景……（四）社會小說市聲（五）齊王氏外傳……長篇兩篇筆記兩種……小說叢考及圍棋譜……

商務印書館小說月報社啟

置產者注意

……

律師潘承鍔白

上海紡織有限公司臨時股東大會廣告

本公司定於陽曆三月十日下午四時在本埠四川路四十九號三井洋行內特開臨時股東大會公同議決添認新股二萬股每股五十兩與老股合足資本元二百萬兩正所有換股單概於三月二日起至三月十日爲止暫行停止過戶屆時務請各股東惠臨爲盼

經理處三井洋行謹啟

徵集日本大正博覽會賽品簡明通告

……

大正博覽會賽會諸君台鑒

漢冶萍公司股東公鑒

……

羅森泰洋行專收珍珠

……

中等應用重學譯本逾日出版

徵集日本大正博覽會賽品簡明通告

大正博覽會賽會諸君台鑒

湘路股欵清理處啓事

漢冶萍公司股東公鑒

羅森泰洋行專收珍珠

摩列氏中等應用重學譯本定日出版

命令

二十四日大總統令 茲制定陸軍監獄官制暨陸軍監獄官任用條例公布之此令

又令 李鍾岳給予三等文虎章張復泰萬 其誼張仁濤范之杰李書勳羅揚烈給予四等文虎章郭兆陳給予五等文虎章高鶴壽劉鴻鈞宮朋科 于文紀韓聯基吳師晉褚士儀吳志曾王昭諸楊鳳玉馬鳳逵于化龍楊庸厚 徐兆穰汪文明葉昌爵王景異彭清鑒潘光祖張克豐俞安禮王宇才均給予 六等文虎章鍜櫃義會琛程聯九朱濤俄和張仲和羅鳳章王際杰高凝武朱 萬霖董福善王尚佩黃家瓚高寶元羅揚煦張景良張自新吳世樞均給予七 等文虎章周長立謝樹玉李廷琛張希玉李衡信王繼颺王倫李在英張翔元 郭春熙劉文深郝玉川馬獻朝李勉儀丁啟廣劉應龍葛旦辰 張上傑陳兆倫 劉長英邢鎮瀛宋潤群王雲錦孫延齡劉恩芳李濤吳義行均給予八等文虎 章姜雲鵬吳寶杰趙永和鄒永清吳銘恩張聯陞均給予九等文虎章此令

又令 前因各省盜匪充斥非除暴無以安良迭經飭令籌辦警隊責令知事督率調遣以資保衛茲據署四川民政長陳廷傑電稱川省自變亂後潰兵游匪紛擾靡虞籌設警隊必須縣縣備設始足以資聯絡現擬分繁中簡三等繁縣設置一百名中縣八十名小縣六十名挑選朴實良民由知事自行招練所需經費即以停辦地方自治之款暨團練經費酌量提撥藉資挹注應給槍械李提本境舊日所有及就地收買從前遺失槍械再有不足否商都督撥助其大要先在清查戶口厲行保甲警隊隨時周巡並與鄰封約期會哨聯絡策應即以治匪能否得力爲知事之殿最嚴定功過約束訓練並由都督通行各軍隊平日互相融洽以免隔閡等語察閱所擬籌辦情形至爲妥協應需經費並未增取諸民尤爲不煩不擾各縣知事果能痌瘝民瘼切實奉行俾匪類無所容身庶長民足以自衛應由該民政長悉心規畫認眞辦理以收實效並著各省民政長於凡有匪盜地方督飭各縣一體參酌仿辦務期匪氛盡滌良善獲安用副本大總統綏靖閭閻之意此令

又令 據廣東都督龍濟光先後電稱會辦粵省清鄉陸軍少將李世桂督捕勤能偵防嚴密其參議員陳德邵暗通亂黨莫紀彭等謀爲不軌因值在營議會預藏毒藥暗置杯內李世桂登時中毒斃命又偵探員陸軍步兵少校張家彬迭次偵破亂黨機關捕獲要犯致被挾恨謀毒斃命懇請飭部優䘏各等語該少將李世桂等搜捕盜匪偵防亂黨勤能卓著有功地方乃竟慘遭毒害爲國捐軀實深憫惻李世桂張家彬著交陸軍部分別從優照陸軍中將陸軍中校例議䘏以慰英魂陳德邵暗通亂黨謀殺長官罪不容誅既已訊明正法應毋庸議仍飭嚴緝亂黨莫紀彭等暨謀害張家彬之凶犯務獲究辦以伸法紀此令

又令 潙玉麟授爲陸軍少將劉恩鴻張作相均加陸軍少將銜此令

又令 署代陸軍總長周自齊呈請將山東勦平亂黨異常出力之陸軍步兵上校高榮言張濟元靳雲鶚加陸軍少將銜吳俊卿授爲陸軍步兵上校丁維沛授爲陸軍砲兵上校施鳳岐賈復祥陳鎮林潘學彬劉景雲劉文炳鄒景星胡玉振授爲陸軍步兵中校葛業勳戴春成授爲陸軍砲兵中校孫耀振田鳳來授爲陸軍步兵少校任鳳建楊樹棠周文武授爲陸軍砲兵少校楊廷森授爲陸軍工兵少校孔昭同高凌雲授爲陸軍步兵上尉高翼臣王硯田曲岩授爲陸軍砲兵上尉呂鵬翥授爲陸軍工兵上尉應照准此令

又令 財政總長周自齊呈請任命蕭堃爲雲南富滇銀行監理官應照准此令

又令 內務總長朱啟鈐呈請任命田晉蕃長衞余誥任鄭年吳承湜俞陛濤陳應龍爲僉事應照准此令

又令 內務總長朱啟鈐呈據江蘇民政長韓國鈞轉據蘇州警察廳長石人俊呈請任命王器鑑爲科長兼秘書韓雲駿安鍔王李綸爲科長王體宜爲勤務督察長鄒一超爲消防督察長蘇與權張竹坪稱乃衛王宗嘉史鋪法爲署長應照准此令

又令 署代陸軍總長周自齊呈請授張縉有爲陸軍步兵中校梁朝棟加陸軍步兵中校銜應照准此令

又令 署代陸軍總長周自齊呈請以張兆鵬補授甘肅寧夏鎮屬靈州營參將應照准此令

又令 署代陸軍總長周自齊呈核覆奉天民政長擬以恩聯接襲防禦請准予接襲等語應照准此令

專電

◎昨日（廿五日）農商張總長（謇）在部延見五省爭礦代表湯化龍等楊廷棟張軼歐俱列席並檢閱文卷證明延長石油礦絕無押借外欵情事漢冶萍礦非但未主張借欵且亦並未核準代表等滿意而出（念六日亥刻北京專電）

◎司法部將遷移與大理院同居（念六日申刻北京專電）

◎約法會議至遲三月十日可以成立（念六日酉刻北京專電）

◎約法會議籌備處昨又報告議員當選者（江西）蔡儒楷 趙惟熙（新疆）王學曾王樹枏（念六日亥刻北京專電）

◎全國商會選出約法會議議員決定以華僑當選（念六日亥刻北京專電）

◎財政部又向華比銀行訂借二千萬元已交四百萬元財政稍形活動（念六日亥刻北京專電）

◎外蒙會議專使向財政部請欵十萬元俟領出即成行（念六日申刻北京專電）

◎總統府顧問徐敬熙昨上蒙事條陳於袁總統（念六日申刻北京專電）

◎晉都督省長與國稅廳長袁互訐一案業經查明曲在閻陳財政部將袁廳長調京另用以避衝突（念六日酉刻北京專電）

◎馬日（念一日）官軍大敗豫匪白狼於商城縣之鄷家集（念六日亥刻北京專電）

◎章太炎現已遷居南下窪龍泉寺（念六日亥刻北京專電）

▲更正 昨電董康將辭職係董鴻禕之誤合行更正

◎杭州城站建造鐵路公園附設朱舜水祠月抄諒可竣工（念六日酉刻杭州專電）

◎省垣平民工廠開辦迄今虧耗頗巨屈省長已提撥公欵諭飭停辦（念六日申刻杭州專電）

◎省長第一期送考現任縣知事十五人今已委員署理（念六日酉刻南京專電）

◎韓省長新委縣知事十五人計太平徐元綬青浦史悠錄儀徵郝炳章清河周光熊江都謝元洪灌雲汪喬年丹陽胡爲和川沙李彥銘宜興廖楚璜崑山伍輝裕嘉定張鏡寰高郵姚崇義武進趙邦彥東海袁祖成山陽羅慶昌（念六日酉刻南京專電）

◎韓省長通飭各縣知事其司法經費仍由縣在國稅項下撥放（念六日酉刻南京專電）

◎教育司長江謙已將縣市鄉教育費規則補助私立小學規則學務委員服務規則管轄小學規則修改公布（念六日酉刻南京專電）

◎江蘇銀行呈報省庫結存十六萬餘元爲民國成立後存餘第一期（念六日酉刻南京專電）

◎甯垣士紳謝滘蔭等以城外各戰地紅十字會所掩埋之叢塚土鬆坑淺恐易傳染疫氣呂請警察廳加土堅築（念六日酉刻南京專電）

◎宜興士紳因河道淤塞請韓省長指撥地方存欵修濬已訓令該縣知事遵辦（念六日酉刻南京專電）

特約路透電

◎粵漢鐵路公司大約將反對雲（雲南府）重（重慶府）鐵路一舉蓋粵漢借欵乃以遊發極貴之鐵路爲抵押據工程司估計每英里須費英金二萬八千磅而雲重鐵路倘將大損粵漢路之收入聞粵漢路美國承造之一段須過濕土德國承造一段須過山地故工程奇艱需費極巨（念六日北京專電）

◎成都公民多人電請袁總統赦免尹昌衡其已往察其將來聞打箭爐現正在調查尹在任時共解到軍餉若干途中有無遺失如查明果有遺失則尹之濫用公欵一欵即可取銷（念六日成都專電）

◎聞鎭撫使張毅現已減輕軍費成都對於此說殊爲懷疑蓋聞張使近曾電請中央政府准其以鹽金撥作軍費也（廿五日城都專電）

◎現有兵一隊駐紮距察木多西三百里之嘉玉橋（譯音）防守於道（廿五日城都專電）

◎打箭爐近解子彈三百粒前往察木多（廿五日城都專電）

◎英文京報載有語調極譏刺之社論題曰近開六國飯店及北京旅館之諸獨立財政家願貸英金五十萬磅至四千萬之大借欵文中謂此項談判進行極爲秘密各使署知其實情者寥寥無幾聞有一野心極大之財政家現與各省都督商訂借欵不下九種之多共達英金三千六百萬磅有奇該論結語曰政府何以不能酬答此良友之阿諛乎大約因與獨立財政家結算前欠之日尚抵故也云云（念六日北京專電）

◎彈劾內務大臣原敬書不允懲辦二月十號擊傷新聞訪員之警察動議反對者二百零四票同意者一百五十二票故遂打消當時場中殊爲安靖原敬君起言彼無所據而得懲辦警察且謂暴民聚衆示威有礙京城之治安政府以威力加之固當（念六日東京專電）

◎現料貴族議院復將減輕海軍豫算日洋四千萬圓大約兩院將開聯合會議解決所減之數當爲三千萬圓抑爲七千萬圓（念六日東京專電）

◎據官中宣稱防守費內所減輕日洋四千六百萬圓將用以振興實業（念六日東京專電）

譯電

◎政府因幣制借欵遲遲不能成約已向華比銀行借洋二千萬元以應急需此欵政府已提用四百萬（北京二十六日德文報電）

◎英文京報言五國團堅欲以國家銀行之控制作第二次大借欵之條件（北京二十六日德文報電）

▲接第三頁▼

時評一

◎五省爭礦代表 （肯子）

五省爭礦代表與張楊談話後滿意而去一塲突起之風波即以此而消滅耶中國礦產之前途即於此而着手耶雖然中國之事有不可知者代表雖滿意而自後之攻擊或加甚者未可知也中國所謂民氣者大抵類是

第二年第六期合刊庸言報已到

角郵費六分第三期以下每册售大洋四角郵費四分 全年十二册報費四元郵費四角八分半年六册報費二元二角郵費二角四分如蒙訂閱報資先惠空函恕不作覆

上海福州路東首二十一號屋廣智書局白 零售首二期合刊定價大洋六角

滬華商電車有限公司第一屆股東大會廣告

歷三月十五日即陰歷二月十九日午後一時在滬杭車站路本公司事務所開第一屆股東大會報告辦事情形提定章程有股東會入場証券及選舉票議決票公司章程股東權選舉董事查帳員資格名單議案摘要等件務請各股東於開會前十日內將股票息單帶至公司取證券等件並請順便將明各股東住址及通訊處以便加註名册屆時到會日懇勿誤至要

交通銀行廣告

本銀行資本庫平足銀一千萬兩開辦多年信用昭著專辦銀行一切交易各項存款匯款押款押匯無不簡捷公道素承各界推許現正籌畫推廣國內外分行一律收存承辦電匯信匯匯票為客商謀種種便利之法以助交通事業之進行

總行 北京 分行 東三省 奉天 營口 長春 吉林 哈爾濱 遼陽 孫家台 錦縣 新民屯 開封 焦作 周家口 彰德 鄭州 信陽 洛陽 漯河 直隸省 北京 天津 張家口 順德 通州 唐山 保定 山西省 石家莊 大同 江蘇省 上海 揚州 無錫 徐州 清江 鎮江 山東省 濟南 德州 煙台 濟寧 湖南省 長沙 湖北省 漢口 江西省 九江 海外 香港 新加坡

小說時報

第二十一號出版 每册定價六角

短篇 假賊（心一） 生殺之權（冷） 綠衣女郎（瘦鵑） 指印（俠花）
長篇 懺人夢（競生） 巾幗鬚眉（冠子） 慾海情波（揆）（笑）
雜記 紅冰閣雜記
封面 水彩畫[illegible]報時裝仕女

挿畫
一 五彩阿羅版印梅郎蘭芳旗女之化裝
二 彩色銅版印鏡影衣痕之怡情別墅
三 牛面裝之張娟娟
四 北京最新花榜全體攝影（名多不備載）
五 上海最近九美合影（名多不備載）
六 桐花館謝麗娟跳舞式合影 北京劉翠喜
七 小阿鳳 彭月樓乘汽車合影 又小阿鳳單影（小阿鳳身價二萬金不日將嫁矣京中稱為湖北三名人之一）
八 陸蘭雲 花雪春 孫鳳雲合影
九 高麗女姬十一人合影 意大利名妓小影
十 西人男女愛情之序幕之攝影
十一 裸體美人集合成傘 破崙像及俾士麥克像

上海有正書局啟

鏡面箋 有移山拔鼎之能力

每打五角每料六打洋二元五角 各省藥房均有代售認明異牌有藍龍商標餘年氏小像三色印仿單切記勿悞買

鄙人在春間購得寶號雙料鏡面箋一料如法搽擦不出一月果能將十餘年之煙容斑點一洗而盡用餘之藥敝友讓去搽雀斑未一旬已滅大半樂已用罄大有一日不可無此君之慨今由鄙人匯上洋三元請發一料以便敝友雀斑早去一日矣 貴主人心存濟世鏡面箋製煉得宜確有移山拔鼎之能力令人感佩無涯（下略）浙江杭州大井巷朱公祠對門江蘇候補道方鈞叩八月二十一日自杭郵局發 寄集益里門方是真的 價每瓶洋二角五分每洋五瓶又雙料用羊脂球

世襲雲騎尉浙江方鈞叩

感謝聲明

北洋陸軍第四師七旅十四團三營十二連二排排長王得展五棚正目周順興並兵士四名遞送湘省軍士回籍自馬江附輪抵滬一切均蒙優待矜恤無微不至我等實深感激私衷銘佩此次得以平安還鄉皆出所賜足見該軍任事認真可為民國軍界名譽增榮特此登報誌謝 福建陸軍五十三團三營團兵仝啓

共立醫學校補修科招生

校長 日本醫學博士 英國 渡邊作
幹事兼教授員中國紅十字會醫務主任 王培元醫博士
開學 陰歷二月十日
畢業期限 六個月 學費 全額三十元
學科 內科 外科 眼科 藥物學 花柳病 種痘法 解剖學 急救療法及注射法
校址 上海虹口崑山花園二十二號基督教青年會內
報名所 上海北四川路二千零六十一號渡邊醫院 開學後報名者加費三元
要章程者送信票上海一分上海外三分

醫藥新報 二號出版廣告 目的新醫藥之書及發達
總理 中國紅十字會副會長 沈敦和

字

如何可以寫得好 這箇非臨帖不可

有正書局 專售各種碑帖所有習字應用大楷小楷行書草書一概俱全無論初等程度高等程度均有適用之帖習字諸君請向下列各處就近購買可也

奉贈碑帖目錄提要函索即寄

有正書局

總發行所 上海望平街
分發行所 北京琉璃廠 南京奇望街 天津東馬路 蘇州都亭橋 各省大書坊

彼之良藥

黑龍江省陸軍二路正軍醫官劉斗南君近來中國著名之西醫也清心中西醫學曾充萬國紅十字會戰地醫員於日俄交戰之時閱歷甚深停戰後充法庫門官立衛生醫院醫士於宣統元年充吉林雙城府防疫局總醫官據云韋廉士大醫生紅色補丸為彼常用之良藥也功稱獨步其自述之辭如左云

黑龍江省陸軍第二路正軍醫官劉斗南

余化驗韋廉士大醫生紅色補丸毫無損人上癮之雜質惟含有補血清血之要素能生長康健穠紅之新血故能療治各種疾病並使全體速生精力也故余凡遇疾病應服補劑者皆力勸其服此丸即如血薄氣衰 諸虛百損 常年頭痛 腦筋衰殘 肝經失和 風濕骨痛 月經不調等症余曾用韋廉士紅色補丸治愈以上各疾故余深信無疑矣韋廉士大醫生紅色補丸凡經售西藥者均有出售或直向上海四川路八十四號韋廉士醫生總藥局函購每瓶大洋一元五角每六瓶英洋八元郵費一概在內

中華女子產科學校招生

本校開辦已有兩載成效卓著現屆第三次續招
女生 名額百名 資格 國文清通 年齡 十六歲以外三十歲以內
學期 一年半 學費 每學期三十元 走讀者每半年十元 另有詳章
膳宿費 學科
報名費 二元考取者給還不取不還
報名處 本校 校址 上海英租界大馬路西首自新醫院內

佛學叢報 第九期出版

要目
淨土法門普被三根論 維摩詰所說經講義錄 法性宗明綱論 勸發菩提心續代光孝寺開學堂引 中外教務聯合會演說佛教之異義 歸宗寺桂花結子記 佛兒再世記 名山遊訪記 須伽漫筆

挿畫
唐人畫羅漢像 天台宗講師諦閑上人影 日本貴族出家為尼之小影 天平山之天平路 南海普陀山之普陀石 西山之碧雲寺 暹羅建造佛寺之工作

◎每册價洋三角

上海望平街 有正書局

真人參鹿茸海狗腎補血生精丸 靈芝野朮

彭壽堂眞正衛生秘寶◎欲充腎氣欲廣嗣續欲强身體欲除百病但服此丸無不如願以償功力極大一補有十年之功

新出明初拓魏賈使君碑

此碑書體雄偉與張猛龍碑如出一手亦北朝碑石中之矯矯者此明初拓本較近拓清朗遠甚李勤伯先生舊藏現歸王孝禹先生有吳讓之題簽鑒定為近時不數觀之本 每册價三角五分

上海有正書局 北京 天津 蘇州 南京 分局啟

少年社精刻圖畫開張露布

浙江路股息單遺失聲明

時報第二張

今天四大張

中華民國三年二月念七日星期五
舊歷甲寅年二月初三日

初等高等小學中學師範宜用

●大楷習字帖

書法之優美以大楷書爲最難得小楷書但求筆畫勻密行列整齊已覺可觀大楷書則必求有肉有骨非有深厚之筆致誕勁之腕力不能臻優美之境且工于大楷者不患能不作勻淨之小楷工于小楷者未必能作優美之大楷故習字者必先從大楷入手以樹其基礎査本局出版下列之大楷帖二十五種均係海內精本極合各學校學生臨習之用請即購買臨習自然書法日進優美而有事半功倍之効也

上海望平街　有正書局發行
北京天津蘇州南京分局同啓

●唐拓顏魯公多寶塔	六角
●北宋拓多寶塔	六角
●宋拓顏魯公大麻姑仙壇記	五角
●宋拓顏平原東方畫贊二冊	八角
●北宋拓顏眞卿元次山碑	四角
●宋拓柳公權玄秘塔	五角
●唐拓九成宮醴泉銘	八角
●宋拓九宮成醴泉銘	五角
●宋拓皇甫君碑	五角
●宋拓道因師碑	五角
●珂羅版宋拓褚河南聖教序	二元八角
●北宋拓褚河南雁塔聖教序	五角
●珂羅版虞世南夫子廟堂碑	三角
●原拓塼塔銘兩種合冊	三元五角
●珂羅版原拓塼塔銘	五角
●北宋拓蘇文忠公醉翁亭記	八角
●北宋拓蘇文忠公豐樂亭記	七角
●趙松雪蕭山大成殿記	二角五分
●錢南園大楷墨迹	二角
●劉石庵楷書墨跡	三角
●成親王臨宋拓化度寺墨蹟	二角五分
●翁覃溪手鈎宋拓化度寺墨蹟	三角五分
●汪由敦臨多寶塔	三角
●翁叔平彜宜人墓誌銘墨蹟	四角
●張李直先生書狼山觀音像記	三角

●奉贈碑帖目錄提要

內附有優待學校購書章程及名畫書籍等目錄函索卽寄不取分文

上海有正書局發行

止咳化痰　靈効丸

此時 時交冬令寒氣逼人 患咳嗽病肺勞者陸續發生 此等病狀若非從速醫治則生命必致危險

茲有 靈効丸一藥誠化痰止咳補肺生津之妙品 ●若欲患咳嗽者速速購取以試其靈驗

定價 大洋一元二角 大洋六角 大洋三角

本舖 東京 堀內大藥房
總經理 上海河南路 東亞公司

君患咳嗽噴嚏乎（一）

君患傷風咳嗽乎如是之時一日不可遲延當立服司各脫乳白鱉魚肝油 因此藥能除免傷風咳嗽防止危險症候

君須知肺部炎症　胸膜炎症　氣管炎症　肺病　劇重喉症　甚或可畏之癆症 皆由傷風失調所致蓋勿早服司各脫乳白鱉魚肝油既能使病速愈又能致身體各部有力 使君之體格强健能格外抵禦各種疾病英國地多雨霧俗名雨霧之國國中男女老幼多服司各脫乳白鱉魚肝油以護身體免患胸部喉管各症即此可知此藥功用之大

惟查市上有奸商等希圖漁利製成假冒之品諸君當知所儆防切勿購買宜向藥舖要求眞正司各脫乳白鱉魚肝油有三十九年之名譽者認明封面上漁父負魚之商標如封面無此商標即非眞品不能有最良之效果

永年人壽保險有限公司

本公司爲英商壽險公司特仿香港新訂律法承保各種定期終身壽險以及孩童儲蓄等險保衛普及費額最廉凡年在三十者保銀千兩平均每日祇出銀七分擔認保歀總數在西歷一千九百十三年三月三十一號共有銀三千二百八十七萬七千零十兩年內進歀逾銀二百九十萬兩總公司設在上海廣東路十號分公司偏設亞洲各大埠

上海總經理烈士啓

中國通商銀行謹白

本銀行招集商股資本五百萬兩現已收足二百五十萬兩總行開設上海經辦各處匯票押款凡有放存長年存欵一切交易無不周妥克已並自備高大洋棧一所貨物均可及堆並可押用銀兩棧租格外公道特此佈白

求職務者鑒

啟者本公司擬招請職務人數位須要熟悉綫衣機器生意爲合格酬金格外從豐如欲就職者即到本公司接洽可也

北四川路九號勝家公司謹白

釋迦如來應化事跡出版

此書爲釋迦牟尼佛降生以前事蹟以及降生後一切事蹟圖說詳盡精美本局從初刻精本石印共三大冊連史紙印者九元光紙印者洋六角有光紙本洋五角發行所上海望平街本局北京琉璃廠西門有正書局

善財五十三參圖讚

華嚴爲諸經之王而入法界一品在善財見文殊於福城東心遊歷一百十南善知識五生三參善參識一全取之要尤爲學法界之門徑歷爲本位之妙法所修經之覺所得聖士寺高明後有書局筆姓氏明初以聖金手爲明末清不高時敬等有王吳題跋後人石以資觀讚上定價大洋二角總發行所上海望平街有正書局

◎財政部決意撥幣制借款一千萬扶助山西大票號十四家以免閉歇各票商有二千五百萬流轉市面此時需款二千五百萬（北京二十六日德文報電）

◎周學熙辭不受安徽鎮守使一職（北京二十五日德文報電）

◎國務院催新任教育總長嚴修速歸北京嚴今在英主持袁總統三子教育（北京二十五日德文報電）

◎國務院申飭袁總統頒佈命令禁止各部部員對於任免官吏之舞弊（北京二十五日德文報電）

◎柏林謠傳陰昌將復任德使顏惠慶改任英使外交部宣言此說絕無根據（北京二十五日德文報電）

◎袁總統命令頒佈約法會議則例（北京二十六日德文報電）

◎李經羲眷屬已自青島啟行赴京可見李將受命爲約法會議議長否則政治會議期限將延長（北京二十六日德文報電）

◎美國墨西哥比州利倫市暴民因一黑人有謀殺一執法官之嫌疑縛諸木箱塗油縱火綑退火而斷黑人起走偏身均火暴民以槍擊殺之乃以其遺骸投火中旋成灰燼（紐約二十五日路透電）

◎英國海軍預算案增加二百五十萬磅本日宣佈（倫敦二十五日路透電）

◎墨西哥城僑民紛紛籌備自衛英德日三國均已有水兵在城內日本水兵自護商民（墨西哥城二十五日路透電）

◎墨國國軍統領因美國要求傳令釋放美人佛格拉但佛氏已爲墨軍殺斃佛氏之馬爲墨軍所奪佛氏抗議致爲所殺（拉里度二十四日路透電）

◎英國厄林胖克體育會因柏林將舉行之厄林胖克萬國體育會英國體育家赴會經費尚少四萬九千磅特行募捐（倫敦二十四日路透電）

要聞

◎財政討論會討論營業課稅手續

▲駐京通信員冰若

財政討論會于（二十一號）午後在國務院討論新稅辦法洋員顧問到七人中國會員到十餘人其議案爲營業稅茲將議事情形錄左

▲原案內容 國務院提出原案略謂營業課稅方法可分爲二（一）爲一般營業稅（二）爲特別稅普德日採用一般營業稅美國採用特別稅查普國依資本金額及收益之大小分營業爲四等由政府設定課稅區域聯合各稅區內各等級營業者之數以各等級平均納稅額乘之而定徵稅總額然後由政府分攤其擔負之額於營業者惟第一等之營業則不設稅區而即課以定率稅耳法國以營業用之房屋租價爲基礎隨各營業之種類定稅率之輕重若房屋租價不能明確則兼用營業用之器具之價格稅率之高下視人口之多少及地方繁盛之程度日本營業稅兼採普法二國之方法以資本額或收益額房屋之租價及從業者之人數爲課稅之標準美國無一般營業稅但其特許稅及法人稅實與營業稅同一性質觀以上所述營業稅可大別爲二即普法日之一般營業稅及美國之特別營業稅是也照中國現在情形以何種營業稅法爲施行較易中國可否課各種營業者以特許稅銀行保險公司及他種大公司則爰課以所得稅云云

▲討論情形 是日首由主任報告後即由各委員自由討論洋員中主張採用美制行特別營業稅者祇古德諾一人以古氏爲美國人故主用其祖國之制度主任項驤係留美學生故亦主用美制副主任吳乃琛亦附和其說其餘洋員均主德法制對於原草案贊不全然反對均以稅率稍重手續太繁爲詞嘗副主任吳君謂實取特別稅法時有李委員盛銜駁論略謂本員對於特別稅有質疑之處即與人民自由營業之原則不合以特別稅寓有禁止之意對於普通營業祇適用於國家應行監督之營業如烟酒販賣營業即牙行營業之類至普通營業則似不合此就理論而言者也即就事實而論中國之雜稅雜捐是否能一律廢止不廢止既不合特別稅法廢止而課稅之範圍又未免太狹等語其時在場各委員對於李君之言論頗爲注意當日並無何等之結果然據記者之推測將來祇能用一般營業稅就原草案課稅方法稍加修正使簡易可行而已

◎知事試驗第二場紀聞

知事試驗情形迭紀本報茲悉二十二日又爲縣知事試驗之期有受知事試驗歸者述其情形如左

▲入場時之光景 予本日赴試場絕早以朝曦未出行人稀少馬路上礙礙有聲至議院門前人已紛集此時紅日升矣其光照於議院樓頭之上光華璀燦類羅馬皇帝之王冠然議院鐵門外則有重笨之車數輛滿載寢具什物等類若人家之將備遷者詢諸守衛巡警始知該院本日辦交代院中舊有人員即於此日搬出云噫幸此數日有知事試驗之舉大足爲該院一壯聲色不然者其冷落之現象尙堪入目耶

▲場內之情形 揭示原定七時點名然此點名時間殊難盼到應試者均各尋相識評論前日試驗之問題有易之者有難之者縱觀各人之面則憂喜不同帶喜色者則盼速速點名有愁容者則冀略延晷刻倘閒可以翻閱小抄以爲備敵之用忽第一牌引入來將近十一時呼點始畢本日予分在辰字號此室尙寬敞衆以題紙久不至皆現無聊之狀且呵欠連天作倦容足見皆是用功之人也十一時後題紙始下方題紙未發時有一警官持一白紙揭示至上書嚴搜夾袋四字字大如斗蓋試驗委員長之命令也迨題紙發覓又有一委員闖然而對衆演說曰昨日以搜出夾袋被扣考至十七人之多諸君皆爲有用之人材千萬不可再有此等情事自誤功名如有夾袋一經搜出定行扣考諸君千萬留神語畢即去衆始伏案構思忽監場委員大呼曰此人有夾袋速扣其卷遂出之衆皆愕然則一南方老先生方捧觀小抄不防却被監場一眼丁上此老先生初猶微笑若不解監場所云爲何嗣經該官將其卷子夾袋扣留彼出場始含淚而去此後衆有所警提遂無再犯者予交卷時將近三鐘出場時已困憊不可支頭復大暈以久不作楷書寫字一行較作文十篇苦有萬倍據他人云此次試驗仍重書法字不佳者定落孫山云

▲題目之揭示 是日題目仍爲二類（甲）現行法令之解釋（一）臨時約法第五十一條規定法官獨立審判不受上級官廳之干涉其意旨若何（二）地方宣告戒嚴地方官之行政權限與平時有無異同（三）上訴分控告上告抗告其不同之點安在並舉例以明之（四）試述訓令指令之意義及其效力（乙）國際條約之大要（一）地方官對於外國人但有保護之責而無管理之權其故何歟（二）禁止鴉片禁種禁吸禁運三者均屬切要依中英禁烟條約能同時實行否（三）自開商埠與租界之區別若何（四）外國人在內地租買田地房屋依條約有無限制每科四題以作兩題爲完卷能多作者聽

◎收回關稅權案撤消之內幕

▲收回海關管理權諮詢案提由國務院提出於政治會議日前突然撤回探聞其理由如左

▲英公使之反對 自該案提出於政治會議英國公使聞之即倉卒入謁袁總統表示反對之意略謂中國海關稅率係與列國協定故關於海關一切之設施非與列國協定得其同意不能單獨取自由行動且關稅既充賠款及借款利息之担保至千九百六十四年對於各國實負此義務欲免此義務須以設適當之方法否則徒釀紛爭竊爲中國不取也況中國政府提出之關稅稅率問題尙未全得列國之承認今忽添出此問題將見阻害稅率改正之進行尤爲不利於中國況中國目下之關稅因歸外人管理始能確實其收入而足供賠款及借款之担保今若收回外人之海關管理權使由中國人經理則國家之信用必爲無恥之官吏所破壞財政上遂招外人之干涉也故該項海關管理權回收案宜速撤回云

▲孫總長之意見 孫寶琦實以身爲外交總長當折衝局之現關稅改正之進行尙無十分把握若遽以此案提出政治會議將有害列國之感情而改正關稅之協商將無可望故撤回該案實事實上之無可如何者也云云

◎審查中之地方官制

廢省之議將見實行此項草案現正在審查中探其內容係分巡按使官制及地方官制二項巡按使巡視之區域依照表所定至其權限約爲八項（甲）巡行各道督察道之行政事務（乙）巡視區域內對於各道民政長之命令或處分認爲違背法令時得撤消之并呈報於內務總長（丙）巡視區域內對於各道民政長之命令或處分認爲妨害公益或侵越權限時得停止其執行並呈報於內務總長以待決定（丁）巡視區域內對於民政長認爲溺職時得呈請內務總長以資懲戒（戊）巡視區域內對於各道民政長認爲有成績時得呈請內務總長以示獎勵（己）按照陳訴法所規定有受理陳訴之權（庚）關於一道以上有權限爭議時巡按使有裁定之權（辛）有時受國務總理或各部總長之委任得代表執行其委任事務 至巡按使之用人則得置秘書六人至十人此巡按使官制之大略也至地方官制則其內容可分爲三項（一）區域 全國地方行政區域除蒙古西藏青海及其他地方別有規定外分爲道縣二級（甲）道以各縣現行區域爲區域道之區域依別表所定（二）道制 每道設民政長一以下有秘書僉事視察主事技術官及其他特別職員至民政長權限大約如下 民政長爲一道行政長官隸屬於內務總長依據法律命令道內之行政事務歸其執行所轄各縣之行政事務及市自治團體及其他公共團體皆歸其監督其所執行之行政事務關於各部者承各部主管者之指揮監督得依其職權或特別之委任頒布道令關於所轄各縣知事之命令或處分認爲違背法令妨害公益或侵越權限時得停止或撤消之關於其所屬官吏之任免獎勵懲戒各事薦任官須呈請內務總長行之委任官須由民政長專行之至對於所轄各縣知事之獎勵及懲戒須呈請內務部辦理若遇有非常事變發生得向駐治該道或鄰近之軍區長官軍艦長官請兵此民政長權限之大略也（三）縣制 每縣設知事以下有秘書從事典吏視學警官技術官及其他特別職員知事爲一縣行政長官受道民政長之指揮監督依法律命令執行縣內之行政事務並監督鄉鎮自治團體及其他公共團體此知事權限之大略也所聞如是至其詳情如何及此草案將來有無變更容探續誌

◎新民國之懷古思潮

▲內務部修訂通禮 趙惟熙修訂民國通禮建議案已提出於政治會議茲內務部朱總長對於禮制一層亦極注意特擬於部內設立編訂禮制會專任編訂禮制事宜刻已將該會章程擬訂已於日前以部令公布其文如下第一條本會專任關於編訂禮制事由本部組織之第二條本會設職員如左一會長二會員三事務員第三條會長主持本會應行籌議編定事宜第四條會員籌擬本會編訂事宜第五條事務員管理會中文牘案卷事宜第六條會長一人由總長選定充任第七條會員無定額分左之二種一聘任會員二委任會員前項第一款會員由本部延聘研精禮學博通古今者充任之第二款會員由本部人員遴選委任之第八條事務員由民治司於本司人員內呈請委充第九條因繕寫文件等事得酌用雇員第十條會長及會員非本部人員擔任者酌給夫馬費其款目由民治司呈請核定第十一條本會辦事細則及編訂程序另定之第十二條本會俟禮制編竣後撤銷之第十三條本章程自公布之日施行

▲孔教會籌備祀典 祀孔一案已由政治會議議決用夏曆春秋兩丁就文廟行禮茲因仲春上丁祀期臨邇大總統即以孔教會籌辦一切刻聞其籌辦節略如下（一）時期 按照政治會議所議仍用上丁則本年春季祀期當在陰曆二月初六日擬定於初五日下午一時在文廟演禮至初六日上午七小時主祭人率同各執事人員齊集文廟九時駿奔致祭祭畢率領各與祭人入國子監講堂升座講經屆時圜橋觀者必人山人海極一時之盛（二）禮節 行三獻禮一如政治會議所擬定者牲牢悉因舊制惟須認眞省視博碩肥腯用隆祀典一掃前清奉辦祭品祇取充數毫無精誠之積習樂舞兼備鐘鼓笙簧洋洋盈耳有神聽和平之樂（三）服制 以大禮服晚禮服製線從新非一般普通人所能猝備擬定用長衣馬掛一從舊日習慣一便普通社會（四）職員 鳴贊讀祝擬用太常寺舊人樂舞生用樂部舊人各執事人員擬京師大學各生業

寶順北丫號土棧
狄志一醫士 介紹人 同啟
高等文官考試預備學校招生通告

實順北一號士棧

漢陽狄志一醫士

福安公司賠償迅速

介紹人 永安街王福記王鶴鳴同啟

高等文官考試預備學校招生通告

滬濱英文專修學堂擴廣學額廣告

藏學校各生太常樂部及曲阜學校各生已由孔教會通知接到閱函委已允諸聞京大學亦當贊成此事不久且有樂函云(五)主祭政治會議既議由大總統主祭有特別事故派人致祭丕閱丁祭日大總統派定署理教育總長蔡儒楷代行致祭以示實行尊孔之義(六)與祭屆期行禮時除派定執事人員赴奔在廟外另行預備多數入場券凡五族人無論會員與否均准領券入廟與祭實行大同主義并示信教自由之意

◉粵省維持紙幣之進行談

▲連日官商集議 十八日下午三點鐘之維持紙幣委員會在公署會院開成立會由政界派出委員十八人都督府軍事顧問譚聯甫民政長會計員朱綬內務司長伍莊代理財政司長宋壽崑教育司長李翰芬實業司長羅普國稅廳科長陳佩實官銀錢局監理官李心靈警察總長鄧瑤光造幣廠廠長盧乃潼共十八人紳商共舉十八人商會葉舜琴伍慕周胡仲堂梁佩唐自治研究社史悠頤黎榮耀公安會岑伯著陳鑑持報界舉定譚荔垣因未遇知故未到會九善堂因未舉定亦未到會是日到會者過大半數即開會公舉李監理心靈臨時主席隨宣佈章程十七條逐條經衆討論議決隨決定次日始繼續開議其一切最要議案盡兩星期內次第議決請政府執行次日各委員又召集開議李心靈主席一宣佈本會會議細則經衆逐條討論表決二原議九善堂合舉委員一人今逾期未舉如何請公定衆議發函催促倘再逾期公議另舉三會既成立應舉定正副會長隨定用不記名單舉法先舉正會長李心靈得十二票舉爲正會長次舉副會長伍莊得七票舉爲副會長一衆議將會員姓名並成立情形呈報都督省長請給關防並會費及會員委任狀即將呈稿宣布散會

▲嚴禁銀業行商 龍都督李民政長佈告云照得商場交易官廳收支一律以紙幣爲本位十足通用不准仍前任意低折迭經會同剴切佈告不啻三令五申查廣紙價格既經十足通用自不得再有買賣廣紙票市之行爲及訪聞忠信堂銀業公司每日尚私集同行仍以秘密口號握手定價爲操縱紙幣之價技倆此行同鬼蜮甚斷牟利實堪痛恨除多派軍警隨時嚴密偵探速捕外合亟佈告銀業行商暨諸色人等一體知悉自經此次佈告之後不得再有私集同行買賣廣紙單市及以秘密口號握手定價情事倘敢陽奉陰違一經訪查得實或被控有據定即立派軍警嚴拿到案從重懲辦本都督本民政長爲維持大局起見令在必行法無寬貸爾等各有身家切勿觀此大佈告爲依樣之具文仍然觀玩致罹重典後悔不及也其各凜遵此佈

◉湖北起義功人之倒霉史

▲孫堯卿也會被控 湖北進步黨原由起義偉人孫堯卿主持前因黨中經費支絀鄂政府無力扶助孫特組織福利公司以奉鹽運鄂銷售利市三倍即以其盈餘爲黨中津貼時黎黃陂督鄂以其藉黨營私已照准嗣又以故批准開辦惟財政部鹽務署因事關變更鹽務且有礙淮鹽銷場未准立案而該公司恃依偉人勢力竟敢擅自運鹽十數萬引來鄂強迫漢口権運局支配分銷獲利數十萬均爲該黨有力者祉用以供嫖博狼食實用於黨務者寥寥迨黎入京財政部即來電請前段督飭令將該公司取消方謂就此結束無事矣不料兩淮鹽商現控部控孫侵奪權利部中亦正欲澈究乘派員到漢調查即經黃陂從中斡旋提罰令補繳稅課若干萬從輕了結又聞奉商亦在部控其欠付鹽價因其爲高級軍官財政部爰咨請陸軍部暫行派兵看守故近日孫在京出入均有憲兵相隨云

▲陳宏誥到底要逃 湖北起義人陳宏誥從前舊發難之功要挾黎黃陂將家人父子遍佈要津妄作威福所有各旗員達官之銀錢珍物多入其手所値不能計數及統一政府成立撤消共和稽查部長即將調充漢口稅務局長又爲湖北鹽金之第一優差乃陳年少從達縱情淫博復引用著名嫖精金啄如爲上局分局長遇之爭奢門豪擲金銀如泥沙一年有餘將所刮贓物盡去大半復虧公欵九萬之多近國稅廳已將撤差追繳距陳運動力大肆誘過於金啄如及總支收周浦春段督呂省長屢欲將陳管押均經黎公來電緩頰現在雖已措繳過半餘欵則以押有金周二人爲搪塞仍各盤桓花界若已與已無涉者不料鄂當道現已探知黎公來電係陳串通公親信某所爲正條陳其奸計擬即嚴行追究適前清道員黃某等具控軍府謂起義時陳帶隊至家中抄搶等情此京甫進陳已得信立捲珍物潛逃矣

醫衞國人槍擊未婚女

僑居北四川路士德里九百零四號屋內之衞人某甲於前晚與未婚妻某衞女不知因何衝突被甲以手槍將女連擊五槍旋即倒地喊救甲復開槍自戕擊破腦門致命經女母髮蔡飛報捕房捕頭立飭中西包探前往查察當將受傷衞女車送公濟西醫院救治一面將甲屍體舁入斐倫路驗屍所聞該衞女在院因傷重於昨午二時亦已斃命候請該國領事會同西醫驗明再核云

◉鄂省捕狼紀

▲奉軍調守孝感 湖北隨州棗陽二縣前因防堵白匪會派奉軍三十九混成旅之馬隊一營駐紮該營長呂長齡在防時與該軍會商遍綏保衞地方深資得力茲段督因麻城防務頗爲重要特調回該營令駐麻城接壤之孝感縣與該軍旅長會合防剿並派鄂軍第八旅十五團一營馳往隨棗換防昨已據呂營長電稟日拔隊取道德安晝夜兼程至廣水驛請飭京漢路局備車裝運往孝云云聞因麻黃一帶防軍缺乏馬隊有礙作戰故檄調如此急迫云

▲白匪擾及麻城 麻城與商城連界早即有白匪竄擾之謠幸未見諸實事茲聞有由霍山潰回商城敗匪數百人於十六號又被汴軍擊散紛紛向麻城而逃當據該縣木子店鎮市大肆搶刦木子店原駐有鄂軍一排因匪寇如其來彼等正在睡夢中驚醒不知其來多寡者棄械而逃未與抵拒該處距縣城約四十里五鼓縣署及駐城奉軍營長得信即商縣知事自率小隊守城彼帶全營軍士及機關槍一連前往剿擊匪衆聞風又向汴竄去只槍斃土匪數人並生擒三名聞該匪共只三四百人且鎗械不全故未敢與官軍交鋒也

◉贛省選出約法會議員紀聞

贛省依照約法會議組織條例民政長定於二月二十一號在行政公署辦公廳樓上選舉約法會議員是日上午九時督率管理員內務司長陶家瑤財政司長王純教育司長宋育德審計分處長熊正瑗以及在事職員登樓預備選舉事宜至十二時選舉人孫慶錫吳用威胡慶培魏調旭潘學海毛昌鼎田實榮陳紹箕吳璟熊元鍔華熙王翼邸陸藹鳳韶周九齡龔士材羅志濤章福宗吳燮映傅國俊羅兆棟陸士奎梅士煥游錦棠湯本殷張蕃畝吳實田張緩辰黃福頤曾緝鏡葉坊段芴諸君先後到齊依照規定手續當衆投票投畢旋即開票以蔡儒楷得十七票趙惟熙得十五票二人爲當選約法會議員次經選出候補者爲李盛鐸謝遠涵兩君當衆宣布之後始行搖鈴散會

◉贛垣新紀事

▲出示靖謠安民 江西李都督於二月二十一號出示曉諭以地方安寧爲人民之幸福雖有軍警盡保護之責而人民亦當各自爲治雙方維持上下交孚始克臻其安謐近來訪聞省城及九江贛州等處地方時有謠言滑人聞聽恐陳無識妄相傳述逐致以訛傳訛搖惑人心影響所及關係實大推原其故或由匪黨布散流言希圖擾亂或由好言生事之徒捕風捉影或者信口開河資其談柄凡此種種皆屬謠言本都督自蒞贛省日以保衞公安與民休息爲念半年以來商市繁興閭閻安堵此皆人之所共見至于贛南贛西贛北等處現據各鎮守使報告地方均甚安靜如常並無他警雖現時豫匪竄擾皖鄂交界地方稍形不靖然各路大兵雲集協同進剿蠢爾小醜指日可滅吾贛距離甚遠決無他虞何得自相驚恐反滋隱患合亟剴切佈告嚴行禁止倘再有此等造謠生事之人一經拿獲定即按律從重懲辦以弭亂萌而安人心除加派密查切實查拿外仰諸色人等一體遵照云

▲下令强平錢價 贛省財政困難久達極點以致民國銀行架空發行每張千文紙幣數近千萬餘串流通市面片紙無存而銀行停止兌換市面皇恐爲日已久惟紙幣每串原議作爲市銀五錢五分相沿日久頗爲稱便現因銀行紙幣缺乏部令不准加印接續發行致使一般奸商收存紙幣格外居奇每串搶價四五分不等迭經李督會同戚省長示禁抬價終歸無效李督以商民觀禁令爲具文於二十號會同次日錢價仍敢抬高一二分殊屬目無法紀

◉湖南近事記

▲湘省日來查拿亂黨甚爲吃緊自陰曆元旦迄今已近二十日連宵達旦軍警荷槍澈夜嚴查口號每日夜更換兩次先是都督據探報亂黨已派多人來湘運動軍隊潛謀不軌至十四號晚間果有暴徒在左文襄祠內秘密開會次日又在荷花池曾忠襄祠聚衆演說當由警察廳派兵往拿至則該暴徒等早已聞風先遁不知所之案刻正嚴密探拿不知能弋獲否也

▲省城自龍璋家搜獲槍彈後迭次破獲者不下十餘起然皆所藏不多介在嫌疑之間不意日昨又據調查員報告織機巷吳宅藏有大批軍械當即派兵往查果於雞籠下搜出舊毛瑟槍兩箱約計百餘枝該宅主人業經逃逸僅拿獲其門役一名據供吳爲前清候補通判江蘇人與前清某親王書信往來最密人頗疑其爲宗社黨云

▲日昨桃源縣知事遞解暴徒陳焱選鋒水師遞解暴徒劉俊均於傍晚時逕赴都督府收查陳焱前充官立第二女子師範學校校長桃源縣國民黨分部部長因助逆倡亂迭被控告到後前充籌餉局員現先選錄水師調查員因誤信黨動勒詐姚振崙等餉欵爲數甚鉅現被姚等告發故一律遞解來省從嚴究辦云

▲日來風聲吃緊各旅館客棧行李均須檢查日昨警廳查至元和旅館於旅客廖香陔廂內搜出藥物一包當即化驗即係造炸彈之猛劇毒物現已將廖香陔監押候訊都督近據探報亂黨組織炸彈隊每起約二三十人不等伊等在東京購有製造炸彈機械毒藥鉛殼鐵殼等物每人各担任分携一二俟來湘後再行合併製造因非零星分帶則經過關卡必被查出不意適有廖香陔之案發見故日來尤爲戒嚴云

▲湘省自反正後湖南官分局即改爲湖南銀行同時又開辦實業銀行礦業銀行同係公家設立不過巧立名目多發行紙幣而已茲湯都督以多一機關即多一份消耗現值政主義實行特飭將實業礦業兩銀行一律併入湖南銀行所有該兩行紙幣即由湖南銀行擔保兌以期維持信用云

▲湘省去歲獨立純係譚人鳳一人慫恿成立日前湯都督呈報查辦湘省亂事一案蒙奉大總統批密電通緝譚人鳳一犯該犯曾履任時尙在湘省新化縣原籍何以縱令逃逸是否有意縱容該犯爲湖南都督嚴飭限一月內將該犯拿獲從重究辦等因湯督奉電後現正嚴密探拿但果能弋獲否也

陶工昌磁器南北二號始創眞不二價

發兌甲寅年二月朔日起將各貨照存本劃一定碼眞不二價以資不欺童叟之意…各界歡迎之…

本號向在江西景德鎭陶器…分設上海大馬路中市…

大舞臺初三夜特別拿手好戲

價目注意：二等正廳三角　三層包廂二角　頭等正廳五角　特別包廂七角

▲富○仙○筋▼ 吊金龜

【王】永利(股虎)　趙如泉(聽寶蓮)　蓋俊卿　李春來　小如意　七歲紅　賈璧雲(蓋俊卿)　第一花旦　張雨亭(聰寶蓮)　納紹先　趙如泉

嘉興府　一將難求　翠屏山　(水濂洞)　大英節烈　李陵碑　鄂州血

第一臺初三夜特別拿手好戲

○雙○處○大登殿

葉蘋云(相罵)　劉壽峯(鄉山櫓草園)　粉菊花(紡棉花)　第一武生張德俊　吳小　張處　蓋叫天　十三旦　李少棠　楊瑞亭　八歲紅　小(楊月)樓

英雄義　鸞禧　斬黃袍　醉仙樓　全本目蓮救母

醒舞臺(英租界二馬路)二月初三夜戲

曹玉堂　宋志普　(小)王祥　林雲　張鑾卿　蓋春來　小來　溫培　李吉瑞

打蔣忠　王虎　梵王宮　金錢豹　令公　碰碑　風波亭

法界迎仙鳳舞臺男女合演

二月初三夜特別拿手好戲

▲萬春奎▼應天球

張福寶　葛玉廷　謝秀鳳　梁俊圖　張小軒　狗肉　劉紅林　四璧燈　白蓋布　趙呂楊　美(小阿四)　玉(劉壽亭)猴

七星燈　七子金水　劉吉祥　鴻鸞禧　打龍袍　盜魂鈴　張福和　文昭關　瓦寨　陰陽河(全本)

商辦新武臺開設在十六舖外灘

二月初三禮拜四夜戲…

筱翠鈴　筱蘭芬　筱娃娃　小寶珊　尹桂鳳　花寶卿　(小)鴻　尹蘭　奉五彩　送電光

林○月○梅　燒骨計　捉放曹　遊翠花　大賣馬　金錢豹　殺嫂　投梁　(全)節義廉明(本)　活動影戲

商辦新舞台陰歷二月初三夜戲

曹甫臣　劉漢臣　王益芳　洪壽　夏求己　王子和　馮　毛韻珂　月　夏月珊

▲宗○元○奎▲取洛陽　二進宮　黑風帕　(龍山)徐策跑城　(武松打店)賣油郎(獨占花魁女)　法國拿破崙

羣仙茶園初三日戲正廳一角

二月初三日戲大減價…

春來　小云仙　張彩奎　徐彩處　陳長庚　小桂芬　小寶仙　張長庚　陳庚

蔣忠　打虎　坐宮　打院　龍袍　家窩　藏魚　劍算　粮登殿

二月初三夜…

小云仙　陳長庚　小桂芬　花鳳仙　賽呂布　林黛玉　草上飛　小蓉仙　翁梅倩　紅菊花

新安驛　四洲城　雙戰皖城　目連救母

民鳴新劇社

法界三洋涇橋南歡舞臺舊址

電話三一四一

二月初三夜全體社員准演

(趣劇)一飯之恩

(正劇)頭二三四本珍珠塔

開明社改良新劇團

二月初五夜起開演佈景音樂跳舞好戲在英大馬路東首謀得利戲園逢星期六星期日均有日戲

全體社員

初五夜(雙珠鳳)　初六夜(愛國血)

初七夜(梅花落)　初八夜(梅花落)　初九夜(苦海花)

第一臺初四(日)日戲全班合演好戲

價目注意：特別包廂五角　官廳四角　頭等包廂三角　正廳二角　二等正廳一角

張德俊　八歲紅　蓋叫天　粉菊花

燕青打擂　三打五老　劍峯山聚會　帥府招親

小楊月樓　楊瑞亭　吳石松(小)

馮志奎　明海山　李慶棠

二本官海潮

禮聘內城府最著名汪(劉)二派鬚生

張客串慶

初三夜特煩好戲

(斬黃袍)　酒醉桃花宮

高德洋行

上海英大馬路三十六號便是

創製托力克化學灣形鏡片

…

收買股票

股票交通公司

第一台特聘實授著名幫子花旦及武生

正十三旦

即侯俊山

准演兩禮拜即行回京

初三夜特排好戲

(大)(鬧)(醉)(仙)(樓)

醒舞臺(即二馬路新舞臺原址)

二月初二夜准演好戲

(夜戲價目)特等每位一元…

敎請京津唯一鬚生　敎請劇家第一人物

李吉瑞　溫小培

(後本請宋靈)風波亭

令公碰碑

蓋春來　金錢豹　小孟七　筱菊笙　劉永奎　(後本)風波亭　趙君玉　林鑾卿　梵王宮

(鏡)(花)(戲)(園)

初三夜戲包廂四角頭等正廳三角二等二角三等一角

潘得勝　趙虎豹　陳素雲　裘湧棠　胡鳳林　鳳凰圖　洪春益　小鳳彩　陳鳳仙　散逢關　史亦奎　林芳錦　李湧棠　胡鳳林　陳鳳仙　妃仙院

新民新劇社

石路上天仙茶園舊址

電話二八四八

日戲准一點鐘開幕

夜戲准七點鐘開幕

(日戲每逢星期三六星期日)

十三夜戲

(趣劇)　妁煤公司

(正劇)　九十十一十二本

雲外飄香

(火燒百花台)

上海瑞成公土棧

陰歷正月念五開張

特別放盤廣告

名相留滬

魏正珊先生精風鑑

…

時報第三張

今天四大張

中華民國三年二月念七號星期五
舊曆甲寅年二月初三日

京都達仁堂樂家老藥舖

如意狗皮膏 專貼風濕麻木勞傷腰腿筋骨疼痛男婦皆宜

東阿阿膠 補肺益肝滋陰養血止嗽調經

全鹿丸 補氣血壯筋骨男婦皆宜

參茸藥酒 培補氣血延年種子

虎骨藥酒 治風寒濕氣筋骨疼痛

參茸鹿茸丸

請至上洋

參茸固精膏 專貼淋濁精寒

安坤贊育丸 婦女氣血兩虧

益救苦金丹

仙萬病回春丹

保赤萬應散 專治小兒百病

秘製鹿胎膏

外埠函購兌洋立寄

以上數種為我北京同仁堂著名靈效之品請君光顧

戒煙諸君注意

本社戒烟新藥係浙江全省戒煙總局局長兼技正徐錫驥先生發明……

總發行所 上海

新藥戒烟社各埠總經售處

陸軍部一等軍醫正醫學士 張修爵君

西醫學士 唐乃安君

鑒定

(功用說)

人之生也由父精母血而已……

價格

大瓶每打洋十二元 每瓶洋一元二角半

小瓶每打洋七元二角 每瓶洋七角半

批發價目格外從廉

總發行所 上海四馬路 中英大藥房

彭壽堂包愈花柳毒門永不再發

彭壽堂包愈毒瘡治愈者無數…專治小腹兩旁生核作痛貼之未破即消已破即斂 每張一元 雙料二元

謹防蠢動之警告

沈製生髮膠 如枯木逢春發

海波藥每瓶洋一元每打洋廿元 服法另詳仿單

上海四馬路五洲大藥房

婦女時報十二號出版

一封面 小彩畫 雪景游女

二熊總理夫人與女公子同影

三孫君崖君與湯濟雲女士結婚影

四內務部總長朱桂辛君影

五章以吳君與朱淇筠女士結婚影

六申鳳章與陸心如女士結婚影

七胡靜芳夫人影 張志學女士影

七滕超女士影 周德英女士影

八孫景西君與程耀嶼女士結婚影 黃逸塵女士影

九金陶陶女士書花卉冊

十一歐洲名畫 一度密目

十二日本女子之姿勢 十種上

十三法國著名女律師拉留爾影

十三世界最著名科學家塔利夫人影

十四顧眉書耕織圖卷一 卷二

十五頤和園內前清妃后所乘寶船

定價每冊大洋二角郵費五分全年十冊郵費在內大洋二元五角半年五冊一元八角

分發行所 總發行所

種子

血薄腦衰之疾則精液之源已受虧損種子亦受其害……

精神丸價目 大瓶五元 每打五十元 中瓶一元 每打十元

總發行上海三馬路中法大藥房

請試化痰奇藥

彭壽堂藥房始創順氣化痰止咳四寶半夏露當面試驗可化為水各埠郵局另函通知託辦必須由招請各省經理郵票不收

石谷生平臨宋元十二景 五彩珂羅版精印 第一精品

此冊乃瑤華道人舊藏後歸臨川李氏近為龐君萊臣所得……

分發行所 總發行所

婦科一索必妊丹古今第一良方

婦人艱於生育〇經服受孕極速〇伯道之憂〇……

四牌坊胡春庭謹啟

胡森泰馱驂聲明

地方要聞

◎滇南邊務談

▲規畫蹤狨　雲南邊西之騰永一帶與緬甸毗連英人常欲侵佔至數年前該縣上下兩片馬要隘強佔近日尤爭夯取軍府成立後非先整頓邊務不可欲整頓邊務非將邊之中英交界間猓玀狹猓諸地方使其歸化不可當時即委派多員馳往撫綏近日已稍有頭緒該總辦等電達軍府以猓玀夷情隔閡由於言語不通交通不便現擬於滄江附近廣設官話學堂招收猓玀子弟入堂學習已委派崔振聲柏榮春等多人承充官話學堂教員其經費由提存駝馬項下支銷如有效果當再竭力推廣至道路一層應修之處頗多然費巨難籌只得擇要修築如營盤街至老母登達上帕及富州又由老母登出六庫綿亘約千餘里於邊務極關緊要既言籌邊則此三路均應急修惟險峻異常派夫困難猴子崖一帶不知幾費周折工始及半其由老母登出六庫一路所需夫役應請電令雲龍縣知事就近撥派每夫給日食一錢仍由總辦委員等監工以期迅速路事有實既定則總辦等即就老母登房中調度并須於各要隘興工督建營房並遴行營業墾殖事宜過此多防如果狹情禽股兵隊亦可改良藉省軍費云

▲設立邊電　雲南邊西之片馬地方不惟爲雲南一省之關隘實爲中國全國之門戶故自片馬失後川滇藏亦甚危急近日屢得邊報英人日肆添兵日益進佔邊境實屬居心叵測軍府再四思維以爲欲保邊地非先圖交通便捷信息靈通不可乃電准中央擬于極邊之六庫地方安設電信現已奉總統照准令遴進行目前雲貴電報總局已遴委幹員特派工程司馳往安設電報其線路係由永平縣設起而達片馬附近之六庫爲止大約不日即可竣工通電矣

◎山左近事紀要

▲小刀會匪首正法　肥城縣千佛閣近有匪黨創設小刀會專行結黨暴梁其宗旨以刺殺官僚爲務己公舉曾某爲首領附者實繁有徒詐經駐防隘軍查獲即時拘得邱元一郭夢臣二名已解交省城都督府軍法課訊明於日昨將其正法現在匪首曾某聞尚在逃其機關已經解散矣

▲分防改設警察所　內務部朱總長前擬定前各省所設之分防縣丞等缺即行裁撤另行組織警察事務分所以資劃一聞行政公署奉到部令後均已次第改設日前又據蘭山縣王知事呈報將該縣蘭陵分防（蘭山縣陵縣之間）一缺遵照部章改設警察事務分所即以前任該缺縣丞李景漢充當區官聞已批准照辦矣

▲外人違約遊歷內地　自外人通商以來前清外部即與之協定條約凡外人在內地遊歷者須先在該遊歷處所之長官衙門請領護照以便飭令地方官實行保護否則不任保護之責須年以來遵守無懈乃昨聞有與國人某在濰縣之坊子地方遊歷並未持有護照已經該地警察所查知即行阻其前行並一面稟明省長將該與人送交烟台與領事案辦理矣

◎浙省修正征收抵補金條文眞相

財政部令浙江民政長云案查浙江省漕糧光復後即行裁免嗣經本部呈請大總統交諮詢臨時參議院改爲抵補金規定大綱六條公布在案現在財政窘迫浙省尤爲困難此項抵補金辦法較之前清征收實數短絀甚鉅茲由本部將該辦法大綱第二行第六條重加修正呈奉大總統批示遵奉批准如擬轉飭遵辦等因合行鈔錄修正辦法大綱令知該民政長轉飭所屬一律遵照辦理可也錄修正浙江裁免漕南兵米改征抵補金辦法大綱如下第一條浙江省向征之漕南兵米一律實行裁免（原文）第二條裁免漕南兵米各地方應按照向征米數每年征收一斗者一律改征抵補金大銀伍角（修正）第三條各地方征收抵補金時期仍照向征漕南兵米時期辦理（原文）第四條各地方改征之抵補金自開征之日起限兩個月繳清（原文）第五條各地方抵補金俟地稅法公布施行後即行停止（原文）第六條各地方征收抵補金詳細章程由國稅廳籌備處規定呈部核准施行（修正）

◎天雨米豆之奇聞

南康星子縣一帶本月初間忽有米豆從天飛下鄉人以爲吉兆爭相拾去未敢食之其米係黑色去殼又帶紅色宛似陳米豆則與黃豆一式不可謂非奇聞之事誌之以供博物家天文家之研究（江西）

◎之江新潮流

▲部視學來浙預誌　張菊僧君宗祥本浙江海甯人曾任本省教育司科長嗣由教育總長汪大燮電調北上派充部視學先行調查上海旅滬公學及校正教科書本等事刻張君定三月一號起程到申勾留旬日即赴海甯原籍俟月望前後必可來杭云

▲懲戒騎兵排長狎妓　騎兵第六團一連三排排長蕭建勛於去年歲時該團出防在紹該排長留守本連當其責任所在何等重大乃該長於軍事漠不關心任意冶遊日往拱埠狎妓取樂旋復娶妓爲室事隔六月爲該團長徐樂堯查悉特電達師長請由代理師長葉頌清君下撤撤差矣

▲路局運送大批難民　本月二十五號有魯省難民四五十人行抵嘉善要求浙路站長准其無票乘車該站長李君子卿以事關公司營業特電杭州總公司營業局長蘇公遜請該難民等不購車票容否許其■■■■■即由蘇君電復既係客路難民可准乘坐四等車一次不得援爲惜例云云

◎江蘇司法前途之悲觀

趙秉鈞氏通電各省都督民政長徵詢聯名請求中央停止審檢兩廳韓民政長馮都督均覆電表示同意大勢所趨有觀望一倡百諾無足異者江蘇現時存在之司法官廳本寥寥可數全省六十縣中有審檢廳者僅得十縣爲吳縣江寧清江上海華亭太倉崇明武進南通州銅山東海其模範監獄只有三縣爲吳縣江寧上海改良監獄亦止有三縣爲吳縣武進南通此外五十縣帮審員典獄官兼縣知事之監督司法精神本已全失加以韓民政長新委各縣知事前清知縣十居八九遂以高等分廳地方廳初級廳具備之南京省會其江寧縣知事尚復高坐堂皇放告驕審大退其堂門知縣之威逼論無司法官廳之外縣其叫囂隳突之差役杖撻鞭笞之刑具更復肆無顧忌二年前清儀久已完全規復是以褚氏一電抒發相應粉所必然惟藉口財政困難爲停止審檢兩廳之由與江蘇情形不相確合江蘇司法經費現在年支九十八萬二千四百餘元其中監獄經費佔四十萬元帮審員經費佔二十五萬餘元實用於審檢兩廳者僅及三十餘萬元停止後仍設帮審員十縣必須十數萬元則所節省者不過十數萬元以國稅歲入一千四百餘萬元之巨款中耗於審檢廳者只有此數何必不存告朔餼羊之留遺乎良可慨矣

◎揚州一次破獲亂黨正法紀

揚軍一百五十一團團長陳兆豐一百五十二團團長沈朗高士奎各派幹員探得亂黨第一次失敗野心未死有僞總司令孫廷芳僞副司令劉松濤等又復潛來揚城希圖煽惑即各派弁兵在缺口街北矢巷王宅內拏獲僞總司令孫廷芳徐凝門外蘇順成家拏獲僞副司令劉松濤並在東關街拏獲僞參謀劉集賢僞師長王華蘭孫廷芳之代表張永成僞連長耿雲生等犯報告張旅長會同縣知事訊明均供認謀亂不諱當即電稟都督施行於二十二號奉到電復准即就地正法即於次日由張旅長派員將六名押赴東關街代務所前一律斬決以警人心聞此次對於亂黨以營長胡學祥趙丙炎王達夫等爲最出力已由旅長呈請獎敘以勵有功云

地方通信

○四川通信

▲邛蜂之匪風猖獗　邛蜂縣屬武眠山地方近有著名匪首鄭鶴崧包九成等糾聚三四百匪徒盤踞山寨白晝結隊搶刼往來商旅居民不堪其苦地方團練雖見之亦無敢過問月前搶刼周泰發家周雇工數人一陣衆匪即聚衆將周某拉去祭死匪頭上砍一穴抽香燭三又在周某尾閭化一穴把腸拖出將其血作血酒又在肩背上割肉三片作用三牲祭畢各匪用槍轟斃十餘次周乃慘死又搶刼汪抄殺之幸汪仲漢逃脫聞已來省上訴嗚呼匪勢之猖獗如此司民上者其知之否

▲集資砍伐森林　雅安所屬東北一帶爲各深山老林主者■■■■小亦足充■■■■靈立日炙雨淋無人愛惜久且成爲朽木潛■各處木料甚■石泉商人王某約集縣中富商集資於小坝地方彭開木廠就附近各山場之木料觀形質之優劣定價放售轉運各處以充建築品之用此得自然之地利也

▲以身殉節之可風　昨聞新繁縣實某前次出征西藏英勇陣亡其婦聞耗即哀號不食絕粒至七晝夜家人勸之不聽竟於日昨以身殉夫聞該婦死後面目如生戚族聞之莫不哀其志而敬其烈有邑紳王君爲撰烈婦傳一篇並擬詳具事實呈請旌表以彰節烈云

○湖北通信

▲爭魚仇殺之慘劇　襄邑太平店之蔽湖爲周王余等姓所公有第向有段界之劃分湖內產魚甚豐獲利亦鉅客歲冬令因王姓捕魚侵越至周余兩姓界限之間致觸周松山等怒糾集子姪周同福周洪壽洪錫等數十人持械刦奪除將王姓捕取之魚掠數搶盡外並將王恩正其人頭部擊破王父變元慘子受創且魚亦被奪特鳴鑼聚集壯丁百數十人各持械由後襲擊周知勢不可避乃轉身奮勇接戰相拒兩小時之久周姓因衆寡不敵受傷者十餘人當場斃命者爲周松山同福父子二人王正欲趕殺周族遺余姓大憤亦聚衆援助王見勢不佳乃即避去而其族長變元己受傷過重隨時斃命現兩造各執一詞已來省赴軍民兩府並高等廳控告

○杭州通信

▲搭放全省官俸印花稅票詳數　國稅廳前因印花稅票搭放官俸認省金庫爲第七十一號發行所上年扣回票價業已解至二年十一月底專款存儲以待撥用茲聞上年十二月一日至三年一月三十一日止兩個月內續經搭放扣存票價六百五十九元一角七分昨己由金庫列表函解國稅廳仍一面由庫收入另帳專款存儲云

▲浙省遴驗知事之提報　昨日浙省接北京快信云內務部知事試驗於十六十七兩日■■■■■共二千四百餘人十九日揭曉浙省錄取現任知事劉耀東盛同枝楊遠渭梁楷元徐鼎年五人均錄取前列余章璧吳聲二名亦須同受第二試云

▲全省認捐現有押款一覽　浙省認捐已陸續收回官辦現有各項認捐押款日前行政公署函請國稅廳鈔示茲探得其詳數照錄如下杭城綢捐六千元華舍綢捐四百元南沙安昌綿捐三百元金衢嚴洋布捐三千八百二十元節杭茶捐六百六十元會嵊蕭坝紹城臨浦茶捐二萬元永嘉平陽茶引課六百六十元全省烟捐二萬八千三百元（現已撤銷）杭嘉湖菸燒一萬八十元杭湖進口糖捐一千五百元紹金嚴江干糖捐四千九百元甯波藥材五百元杭紹金參燕捐八百三十元嚴東關至江干紙柴炭七千二百元紹城箔捐一千元杭城箔捐四千五百元

▲旌表節婦以彰淑德　行政公署指令杭縣知事周李光云內務司案呈二月七日據呈轉該縣商人邊啟昌呈稱城北西大街有周慎伯之妻邊氏夫故守節孝行可稱請予表揚以維風化等情已悉查該節婦周邊氏事姑守志苦節堪嘉自應予以表揚以彰淑德惟未據開具該節婦事實清冊並取具鄰里親族切結核與請獎辦法不符仰即轉飭該邊啟昌遵照指令造具該節婦事實結呈由該知事轉呈候核此令

▲火車稽查長易人　自贛變發生之後浙督朱介人特派軍事偵探朱士楷等四人爲火車稽查並以步兵少校與有祥爲稽查長逐日跟車往來杭滬一帶偵察亂黨分別報告現因大局稍定在事各員不無微勞足錄自應照章獎勵茲悉與有祥已派委紹興遇伍事務所副司令官所遺稽查長一差己委朱士楷接充惟近來軍費支絀爰差並不象前己於前日諭飭該營參謀與東元分別行知矣

▲遊防營改編警備隊　頃探得軍界消息朱督擬以原有陸師巡防四十七營改編浙省警備隊應於本年三月一日開辦預計以四個月爲籌備期間嚴備完全改爲純粹警備隊即將該營

久咳全愈

表揚參茸廣嗣金丹回天再造

取消至警備改編時仍由軍政費項下開支年需經費八十萬元云

▲組織軍事雜誌社　探聞軍府籌辦浙省陸軍同袍社并附設兵事雜誌社業已就緒該二社社長即由朱都督自行兼充惟附設之兵事雜誌社內容分圖畫論說學術戰史法令公牘雜俎小說八類按月出版係爲軍界同人交換知識起見非集思廣益難期完善故特於本省陸軍各機關凡少校以上各官佐中擇尤委任充當該兵事雜誌社名譽幹事自三月起於每月十日以前均應投稿以便刊印而資發行計被委爲是項幹事者爲數六十有奇云

○常州通信

▲糧差罷工　武進縣知事因短解正稅奉省令訓倅半月鍾無可洩憤遂嚴比糧差限期清完而常城滯納忙漕者皆著名紳富相沿旣久已成習慣縣官廳亦無可如何糧差除奉令嚴催外別無他法經此嚴比進退無策因全體退卯請另行派人接充鍾以糧差此舉近於要挾遂派警捕拘小倡首之人各糧差亦聲言情願全體到案聽辦相持不下尚未知若何了結也

○揚州通信

▲組織同學會所　揚州兩淮揚州合一中學校業已改爲省立第八中學校收歸省有經省長委任謝君來揚辦理一切教員悉行更委第一班學生已於去歲年底舉行畢業惟二三四班學生仍舊肄業其間現有頭班畢業生秦君勳南張君歸發許君本震等創議擬組織一淮揚中學同學會以頭二三四班學生爲會員月出雜誌一冊以互換智識聯絡感情意在人雖星散仍可互相砥礪業已經多數學生之贊成斯舉先行籌議一切辦法聞不日即仍假中學校開成立大會以期進行云

▲兵士施威　揚城廣儲門街首有裕興點心舖昨晨有某營兵士二人前來該舖及食餅該兵並不如數給錢店主略與計較詎該兵竟手拿其類適有憲兵查街經過當將該兵解勸而去乃該兵忿氣塡胸不能或止未幾復來尋仇掏陶來店立將該舖點心什物搗毀一空並欲往該店主經旁人再三央求始負氣而去時適大雨遭路淋漓點心與污泥相雜已不堪售與主顧該舖可謂無辜受辱矣

▲傷查攻甯陣亡將士　揚軍前次攻克南京係任先鋒以致亂黨據守時以揚軍將士陣亡者最多經由各該長官呈報將士陣亡情形人數在案惟至今未曾頒發卹金實不足以慰幽魂昨聞陸軍部特令飭駐揚六十七混成旅長張仁奎速將前揚軍攻甯陣亡將士人數姓名及受傷情形詳細呈報陸軍部以便按次發給卹金而符定章業已由張旅長通飭各團營限一星期內造報以便彙呈云

○紹興通信

▲小學生不准習鼓號　昨紹興金知事接行政公署訓令謂教育司案呈照得講求教育在精神不在形式小學校爲教育基礎凡校中一切設施須權衡全體察周詳而衞生一端尤應注意乃近聞各屬小學校好事鋪張崇飾表面往往令學生演習鼓號排隊出游以資觀瞻殊屬無謂查小學校學生年齡幼穉體力未充習學鼓號最易受傷此等設施不特無裨教育且於衞生大有妨礙亟應一律禁止以重體育而袪虛飾合行令仰該知事即便轉飭所屬各小學校校長嗣後不准令學生再習鼓號致妨衞生云

▲錫箔司打死賣花司　紹城錫箔業不下千餘戶各箔莊司恆結隊橫行素稱城中一霸惠蘭橋下有許和尚者向營小本生涯在該橋下擺設賣花粥擔二十四早晨有義記箔莊箔司三人向該攤買粥許和尚之夥陸阿昌收錢時內有小錢一文向箔司掉換不知因何觸彼等之怒即揮拳亂毆大施兇毆直至頭顱碎裂口噴鮮血僵臥不動始行釋手悻悻而去許和尚見阿昌已死釀成命案報告崗警崗警即上前追趕其中二箔司已不知去向警士即將其一捉住帶局一面請檢廳勘驗阿昌屍首提起公訴云

○蘇州通信

▲亂黨明正典刑　亂黨羅森田一案內之羅奎二犯羅炳南一名前經其父章谷榮具呈清鄉公所請求保釋不准仍禁獄內梁某一名附和亂黨情節較重業經旅鎮守使提訊屬實李都督令按照軍法處死特于日昨二十三號下午二時飭執法處軍隊暨憲兵隊將梁犯押赴王廢基校場執行槍斃以昭烱戒云

▲串竊案破獲　開春以來蘇地巨竊案層見疊出大都携有兇器要劫事主不許聲張聽其恣意飽掠而去日前鐵瓶巷朱公館特來若輩數人從大門入撞入內室將衣飾細軟一應去約值二三千文事後由家主開具失單呈請該管警署查緝茲悉此案係該公館門房親身非分串通地方匪類爲所欲爲劉己在盤門外拿獲贓証並將門房拘解警廳歸案訊辦矣

▲賭徒解署　西白塔子巷某姓屋內近有下流社會一干人物在彼據地聚賭如遇天之類匪事不足齒而喧囂滋擾殊堪順憤事爲該區警署聞悉於二十四日下午立派巡士多名前往驅逐當場並拿獲賭徒十餘人押之解署詎行至半路遇有灰色衣兵士數人代抱不平將賭徒邀截當被逸去多人僅悉有二人未獲免脫現已解交該警署候訊究辦云

▲救火聯合會開會　蘇城救火聯合會成立至今對於消防事宜整頓不遺餘力茲該會定於二十號即陰曆二月初一日下午一時假元都方丈內本事務所開第三次職員會集議預備選舉及東路調查員方君劍農追悼事宜（按方君因救火受傷創劇斃命聞者以其死於公義同深惋惜）是日會員到者甚衆討論良久於方君追悼事均極贊成迨散會已時計四下矣

▲劉督察長撤差　水上警察總廳勤務督察長兼槍械科長劉文玠在該廳辦公已久素稱幹練茲忽由廳長將其所充兩差一併撤去探其原因聞爲前蘇州兵工廠經理顧怡甫當承辦該廳軍服五千套時督察長劉君曾向索回扣若干有合同字條爲據近日顧怡甫（破產）一案經吳縣知事將其虎邱住房拍賣已得六千元其案了結）由韓省長派委毛遐候君來蘇密查並令飭盧廳長察核悉戒故有此番撤差之舉並查差遣懲戒暨稽察事務（入云

○松江通信

▲水警署長來松　水警第二區第一專署長沈葆義君今日（念三日）由閔行乘輪來松晉謁楊鎮守使面陳防務事宜楊鎮守使以沈熟諳軍務頗爲嘉許本擬派遣所部陸軍兩連開往閔行駐防茲因閔鎮爲沈署長駐在地點誠恐水陸兩軍同駐一處主客之間或啟衝突聞已將前議作罷不再派往矣

▲新舊警長交替　省委華亭新警務長李君寶凱已於念二日由省到松即於念三日赴警局接事舊警長沈景劉君當將鈐記並一切卷宗移交李警長接收是日省各市鄉警務分所暨派出所各巡警人員合製明鏡高懸四字軟匾綴在大玻璃鏡上用鼓樂送入警局以頌舊警長德政沈君交代畢隨即出局警界中人即以鼓樂並鏡匾導沈君回至私宅表示欵送之誠意一路鼓樂喧闐沈君制服策騎頗有顧盼自雄之概李警長旋亦策馬赴文武各署投刺拜謁云

專件

交通部訂定經理司職制

第一章　職掌

第一條　依據交通部官制經理司管理本部營業會計暨路電郵航特別會計及公債事務司長一人承本部總次長之命總理全司事務指揮監督本司各職員

第二章　組織

第二條　經理司分設五科如左

一總務科　二主計科　三綜核科　四出納科　五公債科

第三條　總務科所管事務如左

一關于辦理本司機要及交涉事項　二關於草擬本司所掌各項單行章程事項　三關於釐訂各種簿記書類事項　四關於處理文書案牘電報並掌管司印事項　五關於銀行往來事項　六關於不屬於其他各科事項

第四條　主計科所管事務如左

一關於本部營業會計之預算決算事項　二關於本部總預算會計之預算決算事項　三關於各種主計簿之登記事項　四關於現計書之編製事項

第五條　綜核科所管事務如左

一關於稽核本部及所管各機關之簿據事項　二關於稽核本部所管各機關報告事項　三關於監查本部及所管各機關官有財產之維持保存增減變動事項　四關於編查本部所管各項官有財產表冊事項

第六條　出納科所管事務如左

一關於款項之收入事項　二關於款項之支出事項　三關於現金出納簿之登記事項

第七條　公債科所管事務如左

一關於本部公債之募集借入及其償還事項　二關於公債票出納整理事項　三關於公債之編製事項

第三章　職員

第八條　經理司除司長外設職員如左其員額暫定之

一科長　二副科長　三科員

第九條　科長由總次長派充承司長之命分掌一科事務

第十條　副科長由總次長派充承司長之命助理一科事務遇科長有事故時得代理之

第十一條　科員由司長遴員呈請總次長核派承上官之命分理科中事務

第十二條　經理司因事務之必要時得量特別雇員及辦事員由司長呈請總次長核派承上官之命分理謄寫等務

第十三條　經理司設置核算書記由司長呈請次長核派承上官之命司理核算繕寫及其他庶務

第四章　附則

第十四條　經理司各項詳細規則另定之

第十五條　本處制自公布日施行

交通部訂定郵傳局處務規則（續）

第十四條　送文員于呈堂核閱到文書類時限註明各科分送其稿件之業經核判者則逕交書記生繕寫或交譯電員譯發

第十五條　凡收到文件及發出稿件應登公報公布者由各科科長於閱文閱稿時加蓋符號於上方即由書記照鈔一份由承辦員校對後送刊其由部長局長或局長所指定之專員認爲應送登者同

第十六條　凡收到文件及發出稿件可作編纂法規及統計報告之資料者由各科科長于閱文閱稿時加蓋符號於上方即由主管之科交由書記照鈔一份由承辦員校對後分送其由部長局長或局長指定專員認爲應送交編纂者同

第十七條　各科事務或各員所辦事務有互相關聯者應彼此協商辦理

第三章　會議

第十八條　局長爲徵集意見議辦法得開會議其會議規則另定之

第十九條　會議分爲二種

一尋常會議　二特別會議

第二十條　本局會議以局長科長及局長指派與議之員組織之會議時以局長爲主席（但局長不到時由局長指定人員主席）

第二十一條　尋常會議以每星期一三五日行之特別會議由局長臨時召集之

第二十二條　左列各款情形應付會議

一事涉二科以上有一科科長陳請者　二關於一事件科長與科長意見不合陳請者　三法規章案及各項單行章程之規定須得同意者　四其他由局長認爲應付會議或科長呈請經局長許可者

第二十三條　如有籌辦一事件須從事研究或編纂及審訂者得由局長指派委員若干人組織特別會議

第二十四條　凡各會議之結果無拘束局長之效力

第四章　附則

第二十五條　各科辦事細則由各科自行擬訂呈由局長核定之

第二十六條　此外通行單行規則章程別有規定者悉從其規定但不能與本規則有所抵觸

第二十七條　本局雇員辦事細則除別有規定外本細則仍適用之

第二十八條　如有未盡事宜得由局長提議修改呈部長核定

第二十九條　本規則自公布日施行

要牘

陸軍部高等軍法會審審理張士秀李鳴鳳案判決書（續）

一判決之理由　據右事實除關於財政事項尚無侵佔入己情形外李鳴鳳對於閻督呈請大總統任命之旅長敢於抗不交替張士秀復敢於揑造假信激怒軍心並假軍界全體名義通電死不承認實屬以把持兵權爲目的破壞國家元首統率軍隊之統一權閻督係地方行政長官張士秀李鳴鳳直接長官膽敢於逮捕宿柱擧後以不承認都督爲宗旨通電兵北上並謀刺殺亦屬有意顚覆律以姦亂國憲實無可辭惟彼此假借浮山勳匪致將軍隊調動雖係根據於姦亂國憲之主旨而起暴動然因中央及師長孔庚嚴電詰責並駐平陽團長張極力攔阻亦遂退駐史村停止進發軍用地點尚未公然佔據自當認爲犯罪已着手而因意外之障礙尚未能遂其所爲綜核前後事實張士秀李鳴鳳實犯暫行新刑律第一百零一條內亂罪未遂犯之規定并係以同一紊憲之目的共同實施犯罪之行爲當然皆爲正犯且屬首魁至私擅逮捕監禁南桂馨劉憲王瑛雖已構成暫行新刑律第三百四十六條之罪惟其行爲純屬排除障礙使得向犯罪之目的容易進行所用以犯一罪之方法致生他罪依律總從一重處斷而吸收於內亂罪科刑之範圍內又張士秀李鳴鳳雖已構成犯罪行爲然仍在中央勳辦之軍隊一到運城不惟未敢公然抵抗且遵將南桂馨交出儕首歸案審其心術及事實亦不無可宥之處張士秀李鳴鳳應依暫行新刑律第一百零一條第一款處無期徒刑上援照第一百零二條及第十七條第三項減本刑一等爲一等有期徒刑復援照第五十四條及第五十五條再於一等有期徒刑上酌減一等爲二等有期徒刑判決如主文

一判決之主文　張士秀李鳴鳳均處以二等有期徒刑六年並終身褫奪公權全部其在宣告判決以前羈押日數准依暫行新刑律第八十條以二日抵徒刑一日關於財政事項旣未侵占入己應不爲罪惟張士秀承認有著之欵應仍候分別咨山西都督咨司法部務飭清理由張士秀負完全責任

本案經陸軍部原派檢查官傅長民莅庭執行檢查官之職務

審判長京衞軍統領軍政執法總長陸建章蓋章

司法官一等法官前代理軍法司司長陳登山蓋章

審判官參謀本部局長張聯芬蓋章

審判官參謀本部局長姚任支蓋章

審判官陸軍部參事金紹曾蓋章

審判官陸軍部軍需司司長徐樹錚蓋章

錄事何荃鑫蓋章

錄事王進瑄蓋章

（完）

時評二

⊙考知事與考城隍

蒲留仙聊齋誌異中有考城隍一則筆意詼詭殆有所譏在前清時代藉科舉爲進身以試民事者未有直接考試民牧者有之或者自陰司之考城隍始而今之考知事則踏陰司之故例也（冷）

大吹全鎗

表揚參茸廣嗣金丹再造回天

王愈遺精金剛百鍊丸
家藏經驗奇方　統稱天下無雙　遠埠函購　郵局最安
患有遺精　幸弗錯過　服不效驗　包退包換
原價售洋八角今減價每部售洋六角購者須[illegible]

改七扇面第六冊出版
此冊全係七香所畫扇面凡仕女人山物水花卉俱全共二十二扇皆極精之作合爲一冊此爲薛氏舊藏平泉書屋以重價得

上海有正書局

各學校鑒

習字之好模範

●大楷

唐拓本顏魯公書多寶塔碑	六角
北宋拓本顏魯公書多寶塔記	五角
宋拓顏魯公大麻姑仙壇記	八角
宋拓原本顏東方畫贊碑	四角
北宋拓平原公祠	五角
宋拓本柳公權玄秘塔碑	八角
唐拓本九成宮醴泉銘	五角
宋拓本九成宮醴泉銘	五角
宋拓本皇甫君碑	五角
宋拓道因法師碑	二元
珂羅版宋拓河南聖教序	五角
北宋拓褚河南雁塔聖教序	三角
珂羅版褚河南孟法師碑	三角
履拓版褚遂良枯樹賦	五角
珂羅版塔銘	八角
北宋拓廣寸楷拓本陰符經	七角
北宋拓蘇文忠公醉翁亭記	二角五
趙松雪書蘇文忠公豐樂亭記	二角
錢南園書山大成殿記	三角
石庵楷書大字	二角
成親王書度化寺碑	二角五
翁覃溪宋拓化度寺塔	三角五
汪由敦多寶塔碑	三角
翁叔平宜人墓誌銘	四角
張季直先生狼山觀音像記	三角

●行書

珂羅版印柯丹丘定武蘭亭	一元五
宋拓本定武蘭亭	二角
褚河南書枯樹賦	二角
宋明拓李北海書華山寺合冊	四角
珂羅版文忠智永千字文	四角
蘇拓本趙松雪書三十三版	三角
舊拓版印趙松雪心經墨寶	二角
網目版印趙松雪書賦	三角
趙松雪書洛神賦	三角
董香光淨土字帖	四角
董香光書智福碑	三角
董香光行書跡冊三	四角
王夢樓忠所書禪墨合冊	四角
王夢樓先生行書十二墨第跡	二角五
王盧舟屏書冊	四角
劉石庵書手札	二角五

●小楷

珂羅版印趙松雪書小楷	三元
王羲之右軍本黃庭經	三角
常熟翁氏藏本玉版十三行	八角
宋拓本靈飛經	三角
珂羅版印麻姑仙壇記	二角
清拓本鍾紹京靈飛經	五角
三希堂本靈飛經	四元
三希堂本小楷合冊	四角
舊拓王右軍小楷合冊	四角
趙松雪書郭忠恕八合冊	四角
文徵明小楷	三角
董玉方書金剛經	三角
陳谷御製詩墨	三角
汪退谷小楷	六角
劉石林書跡	三角

●草書

唐拓本十七帖	六角
宋拓南本十七帖	四角
宋拓本月儀帖	二角
宋拓智永千字文	五角
宋拓本書譜	七角
大觀書譜	七角
翁叔平書譜	六角
唐賀知章孝經	四角
北宋拓顏魯公爭坐位帖	四角
初拓正素自敘	三角
松雪正草千文	五角
文徵明書北山移文	二角
文衡山書千字文	三角五
王覺斯草書讚	三角五
文徵明懷古詩	三角
祝枝山書杜詩	二角
	三角

●碑帖

三希堂法帖	十四元
宋拓淳化閣法帖	七元
宋拓本淳熙秘閣續法帖	一元五
初拓快雪堂帖	一元五
初拓南田畫帖	一元五
連史紙印行草大字典六冊	一元八
有光紙印	一元二

●優待

春季開學、各學校需用習字帖、至鉅、查本局發行各種碑帖、均係搜羅海內精本、用最新西法精印、與原本絲毫無異、迥非坊間翻刻本可比、足爲習字模範、凡初等小學、高等小學、中學、師範應用大楷、小楷、行書、草書、無不備具、茲爲碑益學界起見、特行折價以示優待、簡章列后、至希　惠鑒

一購買碑帖至十部或十種以上者一概照價減售七折

一聲明購閱樣書者一概減作六折惟每種以一份爲限

一各種碑帖以上列學校應用者爲限其他不在優待之列

一學校名稱學生人數及欲購碑帖名目須詳細開示

一書單上請加蓋學校圖記校長印章

一優待處所祇在上海望平街總發行所與分局無涉

滬杭鐵路開車時刻表

由上海開至閘口

上海	莘莊	松江	楓涇	嘉善	嘉興	硤石	杭州	閘口
[illegible]	[illegible]	[illegible]	[illegible]	[illegible]	[illegible]	[illegible]	[illegible]	[illegible]

由閘口開至上海

閘口	杭州	硤石	嘉興	嘉善	楓涇	松江	莘莊	上海
[illegible]	[illegible]	[illegible]	[illegible]	[illegible]	[illegible]	[illegible]	[illegible]	[illegible]

請看新小說

下列各小說曾在時報按日登載均膾炙人口之作茲彙印成冊首尾銜接開卷了然茶餘飯後之好消遣品也上海望平街有正書局及北京天津南京蘇州分局發行

空谷蘭	七角
情網	八角
阿難小傳	五角
環球旅行	四角
女學生旅行記	六角五
銷金窟	四角
雌蝶影	三角五
雙淚碑	一角
奧愛雙麗傳	三角
雙眉緣	三角五
曼珠琳	九角五
土裏罪人	四角
新西遊記	三角
梅花落	八角

津浦鐵路開車時刻表

由天津開至浦口

天津總站	天津西站	滄州	德州	濟南	泰安	兗州	臨城	徐州	蚌埠	明光	滁州	浦鎮	浦口
[illegible]	[illegible]	[illegible]	[illegible]	[illegible]	[illegible]	[illegible]	[illegible]	[illegible]	[illegible]	[illegible]	[illegible]	[illegible]	[illegible]

由浦口開至天津

浦口	浦鎮	滁州	明光	蚌埠	徐州	臨城	兗州	泰安	濟南	德州	滄州	天津西站	天津總站
[illegible]	[illegible]	[illegible]	[illegible]	[illegible]	[illegible]	[illegible]	[illegible]	[illegible]	[illegible]	[illegible]	[illegible]	[illegible]	[illegible]

（民國二年十二月一號實行）

●下關浦口往來公渡時刻表

下關開　上午九點　上午十一點四點　下午十二點三十五分　下午逢星期日一點十五分

浦口開　上午十點二十分　上午十二點四十分　下午五點　下午逢星期日一點三十五分　下午二點十八分

滬寧鐵路開車時刻表

由上海開至南京

上海	南翔	崑山	蘇州	無錫	常州	鎮江	南京	江邊
[illegible]	[illegible]	[illegible]	[illegible]	[illegible]	[illegible]	[illegible]	[illegible]	[illegible]

由南京開至上海

江邊	南京	鎮江	常州	無錫	蘇州	崑山	南翔	上海
[illegible]	[illegible]	[illegible]	[illegible]	[illegible]	[illegible]	[illegible]	[illegible]	[illegible]

百代公司

又到真正超頂新片

新收新片已到譚叫天唱桑園寄子◎頭二段戰太平◎劉鴻慶項珠◎探母◎劉鴻聲唱趙完璧歸以◎黃天霸片刻二段◎各片報已到上此登臨即請諸君選取爲特按譚劉二君尚有別調新片俟到再爲報告

中國精益眼鏡公司

中國第一家自製吧力克鏡片

目光不對光之鏡片自配光運機磨片量面裝架專門技術損名譽不真實之僞貨凡東西洋專家所能造者本公司無不能照造照配按照各人面部裝配

本公司自製各種光學鏡片凡西洋各國光學專家亦稱爲中華民國獨一無二之新製品蓋非特驗無弗精益求精不辭勞瘁以自製全體各式鏡架亦求新異固不假手外人尚祈各界諸君所賴亦安貴以不貨僞損之

（一）本公司已將前外國產業務電光驗目室及磨片各機械所頒佈於下

（二）本公司所製中國眞金架已用包換（三）本公司均爲使利購客起見特於自製全綠各架外添備西洋純及夾金亦能

上海南京路泥城橋東首電話三千八百九十五號

煑飯電爐出租

（乙）

無氣味　省炊費　無塵垢

新式煑飯器具須用引火燃料故煩又不潔惟電氣煑飯爐不但潔淨無弊且甚巧便利用以煮飯爐獨一本處現有新到煑飯電爐出租租費每月每只祇取銀五錢正欲觀式樣請至英大馬路四百七十二號本處樣子房可也

德律風二千六百六十號

滬西人工部公局電氣處啟

立愈遺精金剛百鍊丸

分發行所 南京奇望街有正書局 蘇州察院場有正書局

天津東馬路有正書局

總發行所 上海望平街有正書局 北京琉璃廠西門有正書局

原價售洋八角今減價每部售洋六角購者從速勿誤

改七[illegible]扇面第六冊出版

此冊全係七香所畫扇面凡仕女人山物水花卉俱全共二十二扇皆極精之作合爲一冊此薛氏舊藏平泉書屋以重價得

時報第四張

今天四大張

中華民國三年二月念七號星期五

舊歷甲寅年二月初三日

明華公司招請分銷

本公司發售資素珠五年於茲價廉物美海內外行銷殆遍光復以前各埠皆有分銷處兵事後商務阻滯外埠分銷撤回今大局平定仍擬分遣各埠行銷者非可由本公司給貼旅費如有願爲本公司分銷者請親至本公司接洽惟須如下項所開者合格（一）須商舖或殷實商人之保（二）須有上海殷實商舖作保爲本公司介紹者可否則照實本付幾成欵（三）須熟悉銷地情形詳情面議遠道者寄函詢者由郵寄奉不誤

給價從優 總公司上海英大馬路盆湯弄西首紅廟東面斜對門工部局電燈公司隔壁 電話三千五百八十號

本公司並備現銀收買鑽石洋庄精圓新光珠寶石等

分售處 北京前門外李鐵拐斜街三元店內

立愈肝胃氣痛將軍丹

此丹並治九種心胃氣痛服則立愈○如吃過別葯不愈者請來一試方知實濟○不效還洋○以昭信實

肝氣之症婦女最多或因怒氣傷肝或因氣鬱不舒致傷肝木從此屢發甚至氣逆不順脹悶如錐食不下咽坐不安席若不早治且他年正氣一衰其發更甚每有因此殞命者右方有金丸治法試之屢驗效驗今本藥房不惜苦心訪得御方名曰將軍丹無論男女如患肝氣之症服之神功立見若係二三年新患之症二瓶即可全愈如其一二十年舊恙至多斷根包不復發曾經試驗萬人皆如日見療從無復萌之人如此奇驗未敢秘藏特登報布告俾患斯疾者皆得解脫呻吟床席之苦則幸甚矣○每瓶實洋一元每料六瓶洋五元又秘製[illegible]一元每料大盒洋四元遠埠信購[illegible]上海三馬路小華[illegible]斜對過[illegible]里口[illegible]雲[illegible]藥房發售

百齡養津玉液膏專治咳嗽痰喘功能補肺養陰效驗非常每盒洋一元

人造自來血

血虧

患血虧症先現面黃肌瘦精神衰敗腦脊髓與心臟精液腎胃皆乏血力營養故病發神速而腦衰癆瘵之症相繼而起若能速服人造自來血必能即療此種血虧之症蓋據有經驗之醫家及服者之稱贊此人造自來血的有固身補血健胃保腎之絕大功效也

功用

血薄氣衰	精薄精冷
背痛腰痠	腦筋衰敗
心臟虧弱	呼吸短促
胃口不開	夢遺滑精
畏寒畏熱	諸虛百損
天癸不準	白帶白淫

總發行所 上海四馬路五洲大藥房

價目 大瓶二元 每打二十元 小瓶一元二角 每打十二元

達興總公司及分公司告白

今有現銀出抵各項貨物如金銀首飾上等皮貨以及房產等件即向本公司接洽可也並兼收存欵其一切細章面議利息格外從優 華總經理朱葆三啓

驥製半夏人人贊歎

驥雲先生大人惠鑒欲識荊州未由晉謁景慕之私寤寐爲勞就諗文祉綏和道祺佳暢爲頌啟者小號開設常德迄今十載餘矣素仰閣下佳製消痰半夏名譽寰球久爲各界歡迎而小號曾在漢口分號批來亦是暢銷之葯六月十三敝地常清街余寶泰之居停早晨起來忽然頭眩不省人事飛請名醫云中風己無救治不肯寫方按有人偶將五元布莊內幕友云及恐是痰厥須要化痰妙葯與他滌服再看動靜然羅友亦明知決無生理不過安慰一婦人而已當即往中法藥房購買化痰藥水不料驟友知其己入膏肓答云不備又至小號探問可有化痰妙葯不拘何種小號答伊惟崔氏驥製半夏最佳當即喫去一匣服至半時後略開眼目至一時後隨即開口且自己可以行走當未灌葯時已早辦理後事幸而棺木尚未進屋即去吞服此事合城皆知一時傳播茶室中咸云三三人或四五人互相談論崔氏驥製半夏竟有追魂奪命之功人人交口贊歎不置宋知[illegible]處批發何折便乞賜覆無任盼禱敬頌[illegible]各報以揚○仁風一手此即頌台安○常德中西藥房唐申如頓首○上海寶善街[illegible]崔氏驥製[illegible]附價大匣二元四角小盒一元二角每打六大盒洋十三元二角批發格外克已如[illegible]○本廬分設○杭州[illegible]陳列所天字第一號○天津北門外獅子胡同忠厚樓內○南京花牌樓

上海德記洋行告白

本行開設己久經理各國著名廠家進口洋貨[illegible]牌鐘牌油漆松香木又美國胡[illegible]之衛身衫褲[illegible]獅牌各樣道林油光格料等紙以上各貨歷蒙 貴客賜顧者均謂價廉物美小行亦格外克己而寶推廣生意早經馳名中外專理保險利人壽人險暨英國地球火險此兩公司成本甚巨各埠均有分行設遠不須贅述所有[illegible]房屋貨物生財衣服傢俱上等保險費從廉凡以上各件業請至二馬路A二號三層樓上本行面議自當克己歡迎專此佈聞

買得此機誠爲獲利無窮之捷徑

用此機較之用縫衣機獲利尤易如用此機有未明瞭者可至本公司隨時教授織法不取分文

外埠可惠函來購取妙在不用學習另有說明書披閱便能了悟賜教者請移玉至上海廣東路十九號門牌

凡紳商學界男女諸君皆可爲之且紡織爲居家有益之勤務勤則不匱諸君亦欲勤而至富乎有志者事竟成

按照本公司此一年以來核準之賬計算所收到織戶之襪較之往年加增三十萬雙之多均照章發給工資現本公司此項襪之銷塲甚廣祗須有購機代織之戶雖倍其數本公司收得仍有銷路 諸君亦願爲本公司工作而分享此項利益乎

家人婦子實惠均占

英商捷足製襪公司經理先生惠鑒逕啓者鄙人智愚學淺前清時代以官爲家光復以來謀生乏術屢閱報章藉知 貴公司製襪章程頗稱完善特於四月來滬在 貴公司購得第七百六十九號製襪機一部將製成之襪按期送驗隨得工資度日足見 貴公司所載章程毫無欺飾最可感者鄙人於九月間突遭火劫 貴公司尤能預借工資濟我燃急以致數口之家賴以度活因思無以圖報用將身受情形登諸報章以表尊惠藉鳴謝悃順頌日祺 紹興東阜鎮張小樓謹啓新歷十二月三日上

窮困無舒請來問我

英商捷足製襪公司諸位先生大鑒敬啓者去歲夏間購得 貴公司三百八十四號織襪機器五架每日每架可出襪子二打家中諸人皆得有永往工作並獲有莫大之利益況觀世界上無此工作易而獲利廣之事業且 貴公司諸執事對工作諸人甚見歡迎撫事照章收襪等情毫無留難鄙人感佩良深特佈數行登諸報章以表謝悃 諸君若有疑慮之處祈臨滬寧火車站邊北浙江路爭安坊第三弄第二家協字一百零九號內參觀始知鄙人言之不謬也 三百八十四號 湯少卿 林雲閣謹啓

請看湖北李女士之言

英商捷足製襪公司惠覽啓者自今年春三月購得 貴公司九百四十八號製襪機一副後日夜勤織送襪於 貴公司檢收又蒙慨然按數發給工資並無留難等事致使芳月增進欵多至五十餘元於是家豐食足賴此機之力也茲於飽煖之暇思致此之源特誌感言以歌 貴公司之德順候時安 天津河東小關治安里李春芳上

請將此券裁下郵寄上海廣東路十九號英商捷足製襪公司當有詳載公司實欵與 諸君種種利益之章程一紙寄呈不取郵費即日將此券裁下寄來切勿延誤遲恐不及索取此項章程者請將姓名地址詳細開明爲要

本埠新聞

紀事

◉卜顧問參觀水警

韓紫石省長以淞滬警察由薩督辦與卜顧問會規畫以來租界中盜案迭出華界安寧如常聆劾良多今內務部欲裁汰兵隊整頓警察以蘇省水陸警備歲出三百餘萬兩對於緝匪防堵徒有虛名今擬設方法實籌着手特請卜羅斯君調查現在全省水陸警察之內容詳陳意見以便進行前日卜君已赴蘇將石人俟所統之陸警盧鹿泉李英石所統之水警參觀一周而退到滬又赴南京調查一切並面晤韓君會商進行云

◉懷帶兇器被拘

匪徒余正標因身帶手槍子彈與同黨彭少林在浙江路某茶棧被老閘捕房包探查獲將手槍子彈搜出並在彭身畔搜出江北護軍使發給護照因即拘入捕房轉解公堂訊押候傳被劫各事主到捕房辨認再行解訊在案昨奉公堂研究先由捕房中西探上堂禀明被劫各事主安流居多因恐結怨匪徒再遭蹂躪是以雖有到捕房辨認均不敢指實且不允到堂作證應請訊究詰之余供前曾充當兵士自被遣散即安分謀生近因來滬找尋駐紮西門外之警官張遇山謀事曾與張會晤後寄寓法界小客棧內手槍係張警官之物並不爲匪如查有犯案屬甘重辦質之彭供是日適與余途遇故在茶館啜茗叙談並無別情懇請明察晶襄讞員與美卓副領事會商之下以該匪等雖無犯案確證然租界內迭出刦案且余身懷兇器究非安分之徒遂判余押西牢半年期滿遞出租界彭從寬驅逐出境不准逗遛起案之照槍一併充公

◉討論懲戒警察辦法

浦東各鄉區鎮前日爲警察勒收房捐開設賭場等事醞成罷市風潮等情已紀本報茲悉是日警務長丁某率領兩艘警察十餘人到鎮收取房捐該鎮大小店舖約有三百餘家多數店主以該警察平日巡邏到鎮一月祇有一次且到鎮在茶館中飲茶對於私賣烟土抽頭聚賭勒索陋規稍及竊盜等事均置罔聞以故相約不願繳捐有開設米店之李某反對最力該警察竟入店將李拿至街中一時觀者聚集數百人該警遂開排槍哄及全鎮一律罷市停止貿易兩日經商董縣知事派司法警察潘某前往會同鎮紳徐姓出面調停始得陸續照常開市現徐紳等以警察職務惟妨害治安者有直接干涉之必要今店戶不願繳捐問題係屬民事範圍理應先呈由縣知事核辦豈可擅捕店主開槍哄嚇特與韓紫石省長所委之警務視察員熊君開先討論懲戒辦法以肅警政云

◉章水天案商請復訊

前大同民黨會領章水天因組織大同公司秘密結社奉中央政府電令鄭鎮守使函滬楊交涉員轉行英公廨飭知新閘捕房派探將章拿解公堂迭經訊明奉與德師爾副領事會判章禁錮西牢三年期滿遞出租界各情已紀本報茲悉章之代表羅禮士律師以章並無謀爲不軌之確實証據且大同民黨曾經註冊立案去年國慶日袁大總統正式履任該黨馳電申賀並荷復電愿該黨發達之語則與秘密開會結社迥不相同乃今公堂判以禁錮三年未免情罪不同是以不服特備具節略[illegible]爲此例懷情函請美總領事轉商承審西官總領師照會公廨定期復訊未識能達此目的否

◉製造局並無借欵開工之說

南市製造局因經費支絀難以開工以致外間紛紛謠傳督理鄭汝成君向上海某銀行商借欵三百萬元業已大致議妥等情頃據局中傳出確實消息鄭君辦事極爲謹慎對於局務暫時以清理爲主現在除派委員將歷來卷宗徹底清理外如砲廠工匠工資及各項員司薪水每月開支不過四五千金故鄭君之意目前但予維持俟部欵撥到再行擴充並無息借巨欵全體開工之說云

◉司法經費由縣支撥

上海地方審檢廳因司法經費無着法官薪水均未發給前日奉高等審廳訓令由縣公署支撥昨洪知事接到省長令開財政司案呈准高等審判廳函開以各縣司法經費向係由縣征國稅項下劃撥現經審計分處定於三月實行審查此後劃撥爲難能否於審查復據完備之後請由國庫核作收放等因到署當查前項辦法係爲事實上便利起見即經函商國稅籌備處准復稱審計分處核算復據完備之後各縣當有發欵通知書向庫支取即可就欵抵繳國稅處指定年欵備具解文與發欵通知書同送國庫一領一解無異現金出納而與從前劃作收放亦復相同似可通融照辦惟須於每月撥算審查復據手續完備以後方能發生效力應請函知審計分處核復無庸電部請示等因復由本公署函詢審計分處亦以領撥連同發欵通知書並送國庫領解相抵尚無出入表示同意除函復外合行訓令該知事即便遵照云云

◉議定賽會出品名稱

韓省長接農商部巴拿馬賽會事務局函開前因討論出品議定出品手續分官廳出品指定出品合同出品團體出品同盟出品自營出品六種刊入第二期通告經函送各省出品協會查照在案茲查陳人組織合同出品須查照第二期通告內六種出品辦法內性質近於某項即名爲某項出品會例如蘇州顧繡組合即名爲蘇州顧繡團體出品會某省茶葉組合即名爲某省茶葉同盟出品會等類不能亦以出品協會命名致與省協會徵有抵觸庶足以符名實而杜紛歧相應函請轉知各商會團體一律查照云云昨訓令上海分會轉知各出品人矣

◉引翔鄉盜

▲引翔港褚家浜鄉民楊煥林(即楊輝庭)家於前晚夜半一時許被盜匪二十餘人持械夥刦值洋二百餘元之金飾衣服携贓逃逸當經報由楊樹浦捕房拘獲盜匪多人各情已誌昨報茲悉該盜等刦得贓物後四散逃竄有盜匪車王阿來二人先由五百七十九號華捕查見其時尚未知有盜刦祇以其形迹可疑拘入捕房禀奉捕頭正在探詰間適事主楊煥林投報被劫並指證車王二人實係行刦匪徒車等始無從抵賴並供出同黨匪居之所是以捕頭派生立率一百四十五號一百五十六號等三道頭西捕並中西探捕前往楊樹浦東街某號屋內將盜匪陳阿有張小成毛根寶張山子周寶生王阿毛王金標沈寧章王阿三陳炳方及收贓之婦人毛謝氏一併查獲並搜出原贓解回捕房分別收押昨晨由捕將車等男婦共十三名口併解公堂請究並由捕頭强生上堂禀明前情王襄讞即與美副領事魏君會商之下以尚有同黨在逃未獲且查得毛根寶係用刀砍傷三百十七號華捕之兇犯因飭一併還押候下禮拜四再訊並着嚴緝在逃同黨併究

▲又一面云楊樹浦北引翔港鄉民楊輝庭家被盜刼去值洋二百餘元之衣飾等物嗣經中西探破獲此案盜匪二十餘名押候解送公廨訊究已記昨報茲悉被刦之晚適有一百四十四號巡捕印捕將盜匪數名被盜等拔住用鐵器擊斷手臂兩處即歸報捕頭飭送海甯路工部醫院療治再核

◉德公使抵滬

德公使偕夫人 于日前抵滬由駐滬德總領事克君招待一切昨午在署設宴歡迎並邀請滬甯官紳及上海觀察使楊君等陪宴至四時賓主盡歡而散

◉公立醫院經費有着

▲顧予其爲上海醫院

中國公立醫院爲爭回租界華人治疫主權而設關係頗重惟以經費支絀難期永久前經該醫院總理沈仲禮君迭呈本都督暨省長咨部請予維持嗣以財政困難未克接濟近復切懇江海關施理卿監督繼續呈部力請撥欵補助現已奉到財政部指令略謂該院上保主權下衛民命自應量予補助應由本年起按年准由碼頭捐項下撥給五千元以維善舉云云該院得此常欵益當黽勉進行總醫院開支一切經費此部撥一欵僅得三分之一所缺尚多欲謀保存惟有籌辦商捐爲唯一正當方策想各商家與有密切關係定能合力維持源源接濟以共保此一線主權之醫院也

◉防範亂黨之部電

▲上海鎮守使鄭汝成君奉參陸兩部電文兩道合併誌之 ▲其一 准國務院咨開據浙江都督民政長呈報據探報近來亂黨匪勾結黨人接濟匪徒軍火每藉轉運鹽枕暗藏危險物品希圖潛運應請通飭各省一體防範等情除由本院令飭各省凡起運鹽枕須由該管警廳或官署發給護照如無護照及有形跡可疑之處應即阻止查明相應咨請貴部通飭查照等因查亂黨詭計多端合行電飭知照 ▲其二 據探報亂黨除謀勾結有從外洋結納與死黨多名僞扮日人潛赴蘇浙等處圖謀不軌此等黨徒均諳東語多在□□旅館匪跡除密飭江蘇浙江都督民政長嚴密防範外仰即一體查拿以杜隱患等因除電鄭君已密函楊交涉員轉達領事通飭捕房查拿以故近日租界偵查頗嚴蓋即此因云

◉騰鳳里假造鈔票人犯結束

南京人黃道五與林仲慶及在逃之日本人丸信州平因在四川路騰鳳里一百零三號門牌樓上私造麥加利花旗大清興業等四銀行鈔票在外混用經總巡捕房偵知飭探前往查拿將黃林二人拘案送經公堂訊押候會商核辦各情已紀本報茲悉此案送經中西官會商辦法迄已日久未決今忽復有交通銀行假鈔票發現總巡捕房捕頭於昨將黃林二人解送公堂請示經關讞員與美領卓君會商之下以僞造紙幣中外法律俱懸爲厲禁若不嚴行懲辦殊不足以儆效尤而維市面因判各押西牢一年半以示懲儆起案機器充公僞票銷燬

◉預審僞鈔票案

法租界東新橋正和祥烟紙店學徒張金發前因將交通銀行五元鈔票兩紙至本城九畝地本業兌收銅元當被察出扭立即由一區二分署查獲送由司法科預審時係到店主范永葆供明票由門莊收兌所得不知其僞等語即移送第一初級檢察廳預審之下供詞相同因此項僞鈔票正在發現雖范永葆尚未成立然不得不即根究分別懲治姑着先繳呈保證金一百元出保以待查明真相再行起訴判決僞票存查

◉白狼羽黨解京訊辦

閘北警區緝獲白狼部下偵探長郭明懽一名抄出關防委任狀證據確鑿解淞滬鎮守使署訊供不諱即日電呈中央昨已奉到袁大總統回電以徐副長就任閘北以來破獲匪黨要犯數起消除隱患保全治安殊堪嘉獎所有該匪郭明懽着即日解京訊辦云

◉鹽梟擄人勒贖

本邑西鄉諸翟鎮地方有鹽梟謝福田張實根徐子農徐杏琴等專以販運私鹽爲生並在程阿生小塘間內私立機關擄人敲詐之事則時有所聞上月杪謝福田等又糾衆乘夜至附近胥充濟處匿勒索洋欵百元否則置之死地其妻謝沈氏聞悉大駭次日赴青浦查並無其事嗣悉若輩勒贖情事復以謝福田等均住上邑境內乃於昨日投上海地方檢察廳訴請提案迅追丈夫下落以全蟻命等情經長得禀之下以擄人勒贖實與地方風化攸關飭法警下鄉按名提案訊明究辦一面飭民在外靜候核示

◉沈葆義照常任事

江蘇水警第一專署長沈葆義君昨日通令所屬各分署長文云爲令知事本專署長受任以來汲汲以保衛地方爲職志去歲秋冬之間因病請假又因京師檢察廳有起訴之舉照章呈請停止職務業經都督省長函予成全具文咨復經陸軍部檢察廳查明實在取消前案當於前日奉都督省長函屬暫示公誠便加訓勉本專署長故念高厚之恩感激國報不敢再萌退志茲已銷假照常任事一面當遍懸汛地整頓防務當此梟匪未靖謠諑紛興凡我軍人當恪遵省令力保治安各分署有撫汛地實有攸歸務各振刷精神期於民安匪戢倘有提徒造謠勾煽妨害治安應即嚴密偵緝以靖亂源民國榮與財政方絀生靡餉精報稱爲難本專署長願與諸君子共勉之此令

◉審計分處訂定收據憑單條件

上海縣洪知事昨奉韓省長頒發江蘇審計分處訂定收據憑單之證明條件十四則茲錄如下(一)收據須由受欵人直接出具不得由會計員庶務員或其他承發人代遺但一次支出不及一元及續保國家秘經費者得由承發人開單證明(二)收據上須有受欵人署名簽字或蓋印但商號收據以商號印章代之(三)因商店習慣於發貨單外不另具收據者須令商號於發貨單注明實收若干加蓋印章爲證(四)凡購買物品所有一切發貨單據均須附送本分處以憑審查其內容有無不經濟之消費(五)單據以受欵人之收據爲主體其餘參考証憑單據上均應注明係第幾號收據之附件以便對查(六)各官署應特備單據粘存簿將各單據臨分項目節依次粘存並於各單據上注明所屬項目節以便對查(七)收據上之號數須與決算冊備考欄內之號數相符(八)各單據有雜列各種貨幣者應注明折合率及所合之總數(九)華洋商店發貨單據有用印就格式者須另蓋印章或署名簽字爲憑(十)凡件文單據應由經手人簽名或蓋印附粘於背面再送本分處審查(十一)原單據所開價值數量不甚明瞭者應由經手人員另加注明再送本分處審查(十二)各商店發貨單上須令寫明(某官署查照)字樣以免混用私人貨單據之弊(十三)凡由差人員支領旅費如係定有日額者應開明出

老晉泰五金行 擇於陰歷二月初二日大放盤廣告

廣東移申協和成丰行添設門莊放盤廣告

辛亥閣筆記出版 此書曾在時報接日登載近以來此書者紛紛茲特印成一厚冊定價大洋四角

老晉泰土行 擇於陰歷正月初二日大放盤廣告

本行開設英界東馬路福興里六十號門牌大石庫門內觀音提選尖大小洋煙零剪批發格外克己如蒙惠顧批價尤廉以副諸君雅意而廣招徠倘蒙賜顧者請認明門牌庶不致誤　本主人謹白

廣東協和成土行添設門莊放盤廣告

本號創始香港廣東分設九江漢口鎮江蘇杭各埠歷四十餘年親自揀選大小洋藥頂莊貨高價廉早已四海馳名邇遭禁令期迫近惟因存貨豐厚急欲脫沽起見特在四馬路麥家圈第三家石庫門內設門莊零剪批發價格外克己以廣招徠倘蒙賜顧者請認明本號招牌庶不致誤恐未週知特此登報　本棧主啟

平等閣筆記出版

此書曾在時報按日登載近以索此書者紛紛特印成一巨册定價大洋四角

總發行所　上海望平街有正書局　北京琉璃廠有正書局

分發行所　南京奇望街有正書局　蘇州都亭橋有正書局　天津東門外東馬路有正書局

起訖日期暨每日定額並由本員出具收據加蓋印章或簽字如係實支實銷者應開具詳細用途清單並將所有膳宿舟車暨雜費之憑單收據連同該員之領款收據一併繳核（十四）上列十三條內未能包括之處由本分廳行文查問

◉砲艦回滬協防

駐滬海軍李總司令查得本埠南市浦江現泊防守製造局軍艦僅有江亨一艘滬兩砲艦及建康新魚雷艇等艦在滬埠防務緊要之時祇此三艦恐有不敷保護之虞故特電飭前往烟台巡洋之永豐砲艦回滬協防去後昨日永豐艦已由北洋駛回浦江防守矣

◉審查機關

江蘇馮都督前日通令上海鄭鎮守使暨水陸各軍警等文云訪悉亂黨首領黃興前於光復之後曾在南京臨時政府盜取公款甚巨購買河南雲山之石油礦現派各叛黨分赴各大埠以石油礦招股名義設立公司僞稱該礦石油產極旺可得其利無不豐厚招人購買股份冀期得餘充其謀亂費用且此項石油公司曾係亂黨機關希圖密謀起事上海公共租界某路某號洋房亦有設立等情除通令偵查嚴緝外合飭密查察辦云云

◉復訊汽車撞斃人命案

飛龍公司汽車夫周聚財因駕車不慎撞倒紹興人陳永興致傷斃命一案當經中西官訊係陳自不經心率判將刑事案註銷並准尸親另行起訴請追撫恤嗣經尸弟陳永林投廨具稟起訴案奉傳訊因尸妻在紹興原籍故經被告代表律師穆爾稟稱尸妻陳羅氏既不在申陳永林代爲起訴如何得受尸妻之委託請追撫恤是否尸妻係養兩幼子所得應請堂上注意奉判候再訊旋在案前晚奉王襄讞偕同英觀審西官某哲副領事升座特別公堂復訊原告陳永林偕同尸妻陳羅氏挈領兩幼子投案求追並延律師到堂代表被告仍由穆西律師上堂辯護多時奉判被告仍交原保候商定堂諭再行判決

◉飭拿拐夥

上海地方檢察廳長汪魯儀君查得滬地誘拐婦女小孩之案層見疊出且本廳中據各警區移解拐案到廳已有數十起之多惟若輩黨羽串通蹤跡詭秘爲難是以汪君因女子陸小妹被警察第二區第一分署偵探吳阿案之夥丁少卿即黃榮儀阿陶串通顧阿榮誘拐往在外販賣婦女之事不知凡幾故特飭法警金寶山賚往守候每日會警往拘務將丁少卿早已聞風逃颺祇將顧阿榮拿獲解到廳聽候汪廳長諭令先行收押候究一面仍飭該警迅將丁犯獲解到案以憑訊究

◉仁丹銷路之日增

日昨東亞公司仁丹部請客於華麗園招飲商界報界屆時赴宴到者甚夥頗一時之盛並添演影戲及日本坤劇以助來賓之興味俾見者悅目聽者歡欣待客誠摯無逾於此復經該公司大班桑野鋒三先生演說仁丹銷路日增發展全賴諸公推廣之力感激莫名客亦爲之鼓掌藉表歡迎之至

◉通令協緝盜匪

▲皋甯土匪戴如山張兆坤孫大庸曹日新曹志禮等到處搶劫業由徐淮海道統領楊中將瑞文率隊往勦詎該匪等膽敢負隅拒敵當經先後擒獲匪黨孫大庸王寶才等二十餘名援交皋甯縣李知事分別訊明就地正法外所有匪首戴如山張兆坤二名在逃未獲刻經馮都督函請該督辦通令所屬水陸警察一體協緝昨日閘北徐廳長奉到督辦訓令立即分令各區遵照協緝矣

▲流陽縣所屬東流鎮孀婦孫陳氏家本年一月六號被盜匪三十餘人毀門而入刦去衣服等物並拒斃氏子孫玉佩將頭顱砍去又槍傷氏媳孫仲氏當由事主認有孫維月孫維端孫維幹吳開餘等在內經該縣知事呈報馮都督函請護軍使轉飭所屬一體協緝務獲解辦等因昨日徐廳長奉到督辦訓令立即分令各區署遵照嚴緝矣

◉高等檢察長來滬

江蘇高等檢察廳長徐聲金君前日因公乘火車來滬即寓北市惠中旅館昨日午前徐檢察長詣上海地方檢察廳會晤汪廳長當即延入客廳款以茶點徐汪兩君互談良久然後汪君陪同徐君赴地方模範監獄及第一看守所中察看一週遂回廳至下午徐君始辭別而去

◉警察須熟讀違警法律

滬南警察分廳崔廳長以地方設立警察原爲保護人民資財以及查緝盜竊匪類而設即如崗巡遇有沿途鬭毆爭吵等情亦有代爲解勸之責因此違警法律皆須精熟俾得遇事能可依律辦理惟查滬上崗巡士即於警律一門非僅不甚通解甚至目不識丁之流亦有在內現當整頓警務之時關係所屬各署分區巡士應將違警法律照章講讀並將前發現警察淺說問答一書一併熟讀於前日即星期一各署分區署長區員巡官等會議時面諭着令該管長警誦讀法律等書務使熟悉並記派員蒞廳而試問答云

◉查拿賭棍

近有由粵閩到來之著名賭棍陳某等十餘人勾串土豪在租界中賃得寬敞樓面房屋三四處每晚設宴聚賭輸贏之鉅駭人聽聞前夜（二十四）在跑馬廳左旁某妓家大賭贏入一萬餘元內有前清士員子弟數人輸被金業懸爲所羅刻爲觀察使訪悉以當此滬埠商業凋敝金融困難之際易容若輩在此豪賭現已轉咨公廨密飭嚴拿矣

◉「學會辯論祭天之是非」

昨日午後一時正學會在北四川路長發里該會總事務所內開學生辯論會裁判者由甲派李景翰君言祭法曰萬物本乎天人本乎祖祭天所以報本也上下共祭所以普報也是以贊成云云乙派杜明德君言禮曰天子祭天地諸侯祭山川大夫祭五祀士祭其先今日上下共祭踰近僭妄是以反對云云梁君起言兩方面所論皆根於禮然而要知昔爲君主國則君爲主體爲君獨尊今我民國以人民爲主體即無僭卑之可言有何僭妄之可譏耶荀子卿子程子皆言天爲虛空與近世理學所言相同今果以至誠立國乎則國即天也果以至誠愛民乎則民即天也今日何日非危急存亡之日乎今時何時非一髮千鈞之時乎如國基之搖動也設法以鞏固之如難民之流離也設法以撫恤之如白狼之猖獗也設法以掃平之如紙幣之爲害也設法以取締之如民心之喪失也設法以收拾之果能從根本整頓從事實上講求則上以契乎天心而下以孚乎民望祭天而天受矣祀上帝而上帝悅矣在座悚然歎服散會時已五句鐘矣

◉查獲無業流氓

邇來因謠言不靖劫案頻聞是以各捕房分派中西探捕嚴查匪類不遺餘力乃楊樹浦捕房中西探於前晚查獲無業流氓方計銀王阿根王阿金沈茂生陳阿二毛阿二陶宗人王阿四王香林胡元生張小弟金阿林及劣孫王金馨等計十三名因其有礙租界治安一併拘入捕房收押昨解公堂經中西官逐一訊供一過並據王金馨供稱森某紗廠做工父名王桂生現在瀏河隘爲小販云云奉判王葆候函送上海縣事知解回瀏河交其父領回管束餘人一併押候查明下禮拜四再行研訊

◉籌賽會出品

日本大正博覽會準於三月間開會須蒐集各國物產賽品曾經北京農商部派委與郭鳳鳴共任草擬具奉呈轉於北市總商會內組織事務所廣勸紳商徵求物品與賽經紀前報茲遵美國巴拿馬賽會上海分會正在開辦之際遂得乘此警勸一面催令各經辦員從速徵集昨日該兩員特至該分會接見坐辦王省三吳杏渧兩君磋商勸導催集物品俾得萊從參觀即可分別裝集裝發舊埠

◉警察分廳令兩則

滬南警察分廳崔廳長昨通令所屬各區署文云照得分區派警原所以保人民之治安協力同心亦所以盡警察之天職既同屬于一廳管轄則凡保衛治安緝獲罪犯之事更無畛域之分即使人民不明區界誤行投訴亦當管理互相指引方不愧保衛之責任乃近據江陰人所經董毛英廉呈報該公所於陰歷正月廿一日失竊一案呈由中華路報第一區警察署及第一區第一警察分署均互相推諉不予管理等語初以管轄區域未明雖不無爭持之處然不予即時管理已屬不合此及派員查勘明白實應屬於第一區第一警察分署管轄是人民告訴尚未誤投而該分署於人民投訴之後依然顢預將事不加詳察實屬不成事體業經飭科將該分署長倪炎照章先記大過一次並限令十日破案再行核辦在案但各區署壤地相連而人民誤投呈訴亦在所時有深恐各區署或不免有上項推諉情事以後如遇人民誤行投訴或轄境不明之處發生案件一經告訴告發即以先到之署先行管理一面會同鄰區查明地址再行移轉並呈報核奪庶免濡滯而資敏活除分行外合行令仰該署員遵照辦理又令云照得爲政之道貴在敏速警察爲親民之官吏一切人民之違警案件以及民刑各項案件告發告訴在所時有管理處分日見其繁既負警官之責應遵照法定手續從速辦理毋使濡滯始不負茲天職乃訪聞各署對於前項案件擱訴到署往往任意延擱不予理處甚有一案擱置至日殊屬不成事體爲此訓令該署員即便遵照以後除遇有特別障礙及有不得已事項必須暫緩訊問外其餘無論何項案件均須隨到隨訊一概不准延擱過二小時之久倘未訊問其違警案件可即決審訊後即結不能結者訊後即須呈解本分廳聽候發科核辦其民刑等案訊後因須分別移解初級地方各司法衙門核辦一面呈報本分廳查考毋得故違懲自干咎戾云

◉紅十字會致黃卍字會函

本右紅十字總辦事處查悉有人假藉黃卍字會其發起緣起有聯絡紅十字會一致進行之語假與日來弗萬國紅十字會條約違背昨特致函該會云敬啟者頃閱滬上各日報載有黃會成立緣起譯讀一過足見貴會以大慈悲具大手眼願宏心慈欽佩良深惟查日來弗紅十字會條約及萬國聯合會定章一國之內不得有兩紅十字會及相似紅十字之會同時並列即唯一之正式紅十字會其組織之先亦必經其政府認可並特派專使前赴日來弗總會簽字遵照條約並經萬國之公認始克成立良以事關戰鬥動涉軍機迥非尋常慈善事業可比定法甚嚴萬難假借乃觀貴會宣布宗旨一再援引紅十字會約法並有聯絡紅十字會一致進行云云似與日來弗條約多所違背未便自由行動大局攸關難安緘默用特函達貴會應請妥訂手續凡有迹近侵戳敝會之處迅爲刪易以免萬國之詰難而阻貴會之進行區區忠告尚希察諒爲幸此布並頌善祉云

◉判令貼還日用了案

陳金氏前投法公堂控稱夫故後於上年九月間將房產三十六間分與長子陳嘉猷詎一味花用言明每月貼還媳婦孫兒日用洋六十元祇貼兩月至上年歲底媳婦向取非但不給反恃蠻行兇現請堂上向嘉猷追出分去之產給與媳婦等六口爲度日之資等情嘉猷延禮雅理律師辯護稱嘉猷分下之產並無抵押出售情事保守甚堅允貼伊妻每月洋二十元給還洋一百四十元照月份核算並不缺少所有房產既分與嘉猷理應本人管業豈能轉給伊妻執業之理請堂上公斷讞員聶君商之關領事德君酌斷着陳嘉猷每月貼還伊妻兒等日用洋一百元至月底交在捕房再由伊妻具領如違干究倘後來無力貼洋還可與伊妻同住由陳開館日用如陳後有虧空糾葛亦與伊妻兒無干所有房產並無抵押出售情事金氏原求追給與媳婦管業一節應毋庸議

埠聞

●城內●

○江海關監督批　江海關監督施君昨批燮昌火柴公司商董宋煒臣呈云來呈閱悉既據原請江蘇都督轉咨陸軍部應候陸軍部知照稅務處行文飭放再行致關照辦可也此批

○研訊拐匪妻子　漆汝紀前因伊妻遭胡鳳祥拐匿經偵探地方檢察廳京控請求提究汪廳長派警至西門外悅成鍋子店內將胡鳳祥拘案研訊漆汝紀投案訊追伊妻並子洪生等到案給領質之胡鳳祥供多誑謊一味含糊汪君得供判令胡鳳祥收押限於五日將漆妻並子女一併交案如違嚴懲原告漆汝紀斥退候示

◉南市◉

○還派碼頭偵探　滬南崔分廳長查得浦東一帶碼頭林立商輪來往時有一種流氓小竊乘間竊取客商行李爲害已屬不少更有一種不法拐匪誘拐無知男女搭輪運往天津牛莊廈門汕頭等埠轉賣尤爲防不勝防爰即選派探捕一名常駐該處會同巡警及第五區警察署偵探協同偵查茲已飭令舊充該處碼頭偵探之顧三福繼續承充已飭示周知矣

○紙店失火　西門內第十一號門牌萬益紙店於昨日下午二鐘時不戒於火當由該處崗警飛報二區第二分署立用電話報告第二區警署派發署長立派巡官長警十餘人前往彈壓該處附近有利濟社洋龍就近往救得即撲滅僅焚去第十二號振興肉店某紙店二家事後由該警將起火之萬益店主帶署訊罰云

○搜出原贓　住滬南青龍橋之穆某日前失去橡皮輪包車一輛值洋一元報由一區一分署派探吳桑查獲江百餘北人播伯素解警詰問不認暫留交保旣由巡官馮光耀偵知其相在潘家內搜出原贓車輪零星等件又續拘屆己燒去當衡將人贓移解分廳司法科候訊

○拘獲賭徒　浦東塘橋鎮開茶館之沈應山於陰歷元旦伊始日夜糾衆九人聚賭擲之時突被該處崗巡聞知報告五區三分署署員立飭巡官帶同長警前往查拏時沈已從後門脫逃僅拘獲賭徒龔福生施掌生張連生高寶榮張珠泉陸克文王茂榮陳紹林張桂榮江炳榮朱掌寶路掌華徐林森朱衛生朱金生高寶計龔兩春嚴俞氏並沈妻顧氏等男婦十九人一併解區轉解分廳司法科預審之下飭頭家沈顧氏罰洋二十元其餘各人均分別酌罰五元或三元充公關籌賭具當場銷毀

●英租界●

○復訊勾引有夫之婦　北京路六百八十八號某機器店主鄔芝田（即鄔福基）因新閘愛文義路天華堂傭無賴經紀安（即金吉安）奸宿並唆使店內之老嫗李黃氏勾誘伊妻顧氏與拖逃業經將黃氏拘案並在南京路三百六十六號門牌龔郁妻周氏查獲訊押在案昨奉公堂復訊原告延律師上堂請究訊之鄔周氏亦延律師到庭辯稱因氏夫遠合借洋不遂時遭凌虐所以走避出外曾從旦而歸伊夫家肆之處請求其案雞異惟廨命未投遞云云董氏亦延律師到堂辯護南京路某旅館茶房王阿大上堂證明周氏寄居九號房間時有一男子出入情形周氏之代表律師復稱即使果有奸情然查中國新刑律和奸亦無犯罪之條盡讞員核供即諭日查新刑律第二十三章二百九十七號和奸有四等有期徒刑之明文何云無罪因即商之美卓副領事判董氏交保周氏還押候下禮拜四再訊

○拐犯歸案訊辦　鎮江人王和源因在原籍串同王阿二等誘拐阮長玉之妻楊氏來申圖賣經阮偵知控由該處檢察廳移請上海檢察廳將王拘獲訊據供稱王和源與楊氏同居租界故和源戶楊氏二人提案請訊並經來警即函請公廨出票發交捕房於昨將王帶回原告阮長玉到堂証明本中西官判王與楊氏准交來警帶回歸案訊辦

○判押叛奴罰洋　叛奴朱齊益在湖北路迎春坊二百二十七號門牌開設妓院又在廣東路（即正豐街）二百三五號門牌開設上海旅社專留無恥男女入內姘宿形同台基且誘人聚賭抽頭肥其私囊以致殺人命致老閘捕房派探陸桂山協同西探往查當查出妓女王月英因知連朱一併拘入捕房分別收押昨解公堂訊據王妓供年十八歲蘇州人父母均故乃係自願爲娼近由青島回申寄寓朱處等語中西官訊供下以朱藏污納垢終屬不合因判罰洋五十元充公王妓自原賣娼從寬斥釋

○分別交保　德商咪吔洋行因陳裕光（即陳耀宗）訂立合同承辦豬腸賬不理虧欠銀二千五百餘兩控奉公廨將陸及保人晉昌當夥華瀛庭該當股東孫友奏以及周玉生安竹卒等傳案分別交保候訊在案昨晨由公廨開讞員會同德麥副領事升座特別公堂集訊兩造各延律師到案代辯並據孫及保人華瀛庭供稱屬實中西官核供以旣據供認屬實而周玉生安竹卒身爲司帳亦應担負虧銀之責因判分別交保限六禮拜向原告理處至晉昌當股東孫友奏雖不知情惟旣晉昌當關拿未便置身事外應着郭同清理

◉法租界◉

○傳訊虧欠往來帳款　通泰莊主黃耕伯前投法公堂控稱張源盛毛冷店主張鑑英虧欠往來洋五千五百二十兩日久不還求追等情奉判交保限十四天先交銀二千兩在案今又函限因又傳訊張稱現已托人向原告商理約在一月之內可以理明判令遵去從速理清遵干未便

○熟付水腳銀兩理清　裕和公報關行主前投法公堂控稱代鄧玉書報關熟有水腳銀二百零二兩向收延約不付求追等情奉判交保限理一案昨已限滿飭傳訊追原告投稱現已在外理明求恩銷案判着被告繳堂費完案

○兩造各無憑證　陳敬芳與陳兄弟兩人投法公堂控稱父親陳惟邦與闢設方記報關行由商人等管理詎沈驂年不開紅賬着其將賬交出核算沈之不理求請訊追沈供商實陳姓所開於前清光緒二十二年份由陳惟邦整與商人開設與陳敬芳等無干實係借端揑控求察判以兩造各無憑證將案註銷

●英租界●

○披屋失火　北四川路相近靶子路一千八百三十八號顧金記外國木器店於前晚十二時披屋內忽然起火由捕房瞭望臺警見鳴鐘告警救火會西人驅皮帶車到場救熄

●北市●

○第二初級審判廳批　謝大熾禀歐縣生欠租案批狀悉歐縣生嚴欠之房租一百二十元准於拍賣價額項下一併清償至所控賠償裝修一節應候通知被告呈復核奪　裘而訴寶興四查原保人僱保八十一元之債務今已整出完費所有實興四角欠之款萬不能再行責其追繳此呈所訴各節均卽毋庸置議特此決定　陳禮明仰仍遵照前決定另具訴狀來廳以便即予傳案訊追

時評　二

交通銀行僞鈔票發見後經本館將眞僞二票用銅版印諸報端滬上商家自不至再行誤收惟當初發見時凡無知收兌者苟非情節可疑不應有所擾累蓋私造者固宜嚴查究辦若無知收兌者一一加以根究恐轉與我國銀行發行鈔票之前途有礙也

小說　蓓德小傳（三十）（狄）（笑）

億文司於此徘徊者久之曰密司一雙美目實妙絕無倫似一泓秋水明澈到底我實願每日一親汝容蓓德曰恐汝來親可也億文司曰然則我當每日至此蓓德曰汝能令迦因不偃强則更佳耳億文司曰我將試之在理我年較長而又爲男子彼當畏我特迦因則不然

蓓德曰汝謂女子當畏男子耶恐亦未必然也億文司曰譬如台司孟先生年長於密司而又爲男子密司亦當畏彼忽聞窗外有人呼曰汝乃妄言密司芙爾芳何以畏我我乃畏彼耳億文司曰此何故歟詎密司芙爾芳乃能飛凌空氣中乎以密司容貌言則正如天人我但覺其可畏不覺其可愛耳

億文司曰今已夜膳時矣我將即歸台司孟曰行再相見億文司又與蓓德握別台司孟戲語億文司曰汝謂密司美麗如天人詎知其爲魔神耳億文司聞言力辯其非事雖出於戲言而億文司教擊之意溢於言表蓓德實心感之並與之接吻稱之爲忠於辯護之小律師

億文司此時意態昂昂然至爲歡悅以蓓德之與已接吻遂覺滿面俱有光輝而已身亦覺較前爲碩歸後當晚膳時億文司力味蓓德之言覺其稱已爲忠於辯護之小律師得密司芙爾芳一言殊覺光榮云

瑣聞俱樂部

◎巴黎商號可觀者

法蘭西國巴黎埠馬咨條依號係巴黎之一老商號也該號雇用人數共四千名其廚房之沸水壺各壺盛水量五斗乃至二石五斗共有十五六壺壺中水無時不沸每次用咖啡四石五斗每餐用雞卵時定數七千八百個雇用人而外有侍僕一百名廚夫六十名

◎香迷彈之發明

德意志學者某氏近於硏究上發明數種藥粉混合爲丸外裝如同銃砲彈丸係以銃砲放射凡敵人一經受射則藥彈丸中之藥粉香眠數點鐘未則不覺痛苦一則可以省治傷三則可不傷人命由此觀之今後戰術略上不免發生一大革命也

◎遠東探檢

德意志國人編成支那四川省探檢隊期以一年乃至兩年對下將到四川省該隊人員前係探檢西藏等沙的尼亞中央亞西及蒙古方面頗有禦驗於學術者所以今次之赴四川省將必有收穫之說又聞該隊人員中有醫學植物學及報界之錚錚者云

◎土皇爭遺金之無謂

一千九百零七年時有土耳其因有販賣地毯之夏山振在本紐約被殺遺貲一萬元應以交付其母然未及交付而其母亦死土耳其皇帝聞之因欲承領其遺貲具控於本紐約下級官廳官未允准旋又移案上控亦被駁回夫以皇帝之尊嚴而爭此些微一萬元之遺金至於一再被拒而不悔亦猥瑣矣哉

◎廣告奇聞

巴黎市中近來大行足印之廣告法頗爲新奇如某商店專僱二人以一人沿路行故落招貼於地另一人於後拾而實之現更愈出愈奇使爲廣告者着一極大之靴靴底附以橡皮製之印文於靴脊藏以注水之器於是步行石路之上則靴脊之水下注於橡皮管以通靴底而斯人足跡所至途印出無數鮮明之廣告文字矣

圍棋欄

（續）　范楚卿　張樂山

⑩粘　㉗全十六　⑲粘

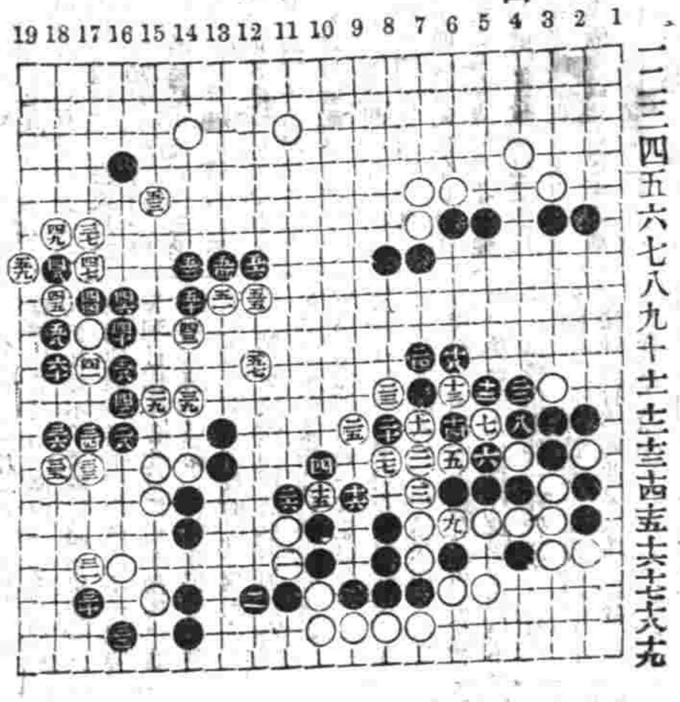

懸賞問題　第三期

白先生死如何

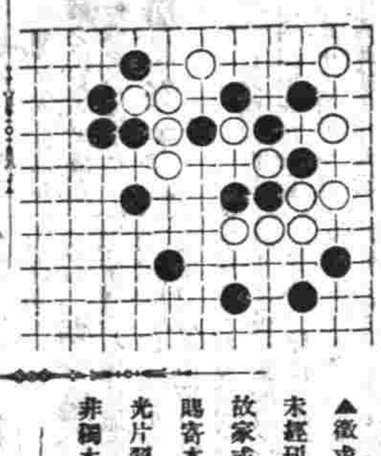

殘局紬奇

白先封一妙

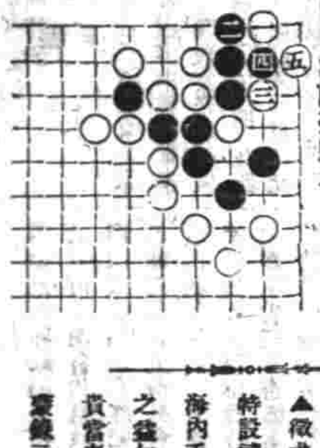

▲徵求佚譜告白　古譜未經刊行者倘鄉賢藏之故家或□係錄如有賜寄本報登錄俾古人吉光片羽得以藉之傳流則非獨本報欣迎已也

▲徵求讀者對局　本報特設讀者對局一欄以便海內手談家收互相觀摩之益如有時人對局愜心貴當者不問程度高低如蒙錄示本報當擇尤刊登

本埠商務市況

匯票

民國三年二月二十六日各國匯票行情如左

大條銀（二十六辨士十六之九）

（上海規元一兩合下）

英國電匯二先令六辨士八之七
英國現匯二先令六辨士十六之十五
電匯四個月匯票二先令七辨士十六之一
銀行又進四個月匯票二先令七辨士十六之五
銀行又買六個月匯票二先令七辨士十六之七
銀行四個月票定貨二先令七辨士十六之七
銀行六個月定貨票二先令七辨士十六之九
法國現電匯三法郎二四二之一
又四個月電匯三法郎三一
又六個月電匯三法郎三三
德國電匯二馬克六二
又四個月電匯二馬克六八二之一

（上海規元一百兩合下）

美金元現匯六十二元八之五
又四個月電匯六十四元二之一
印度電匯一百九十一羅比二之一

（每一百元合上海規元）

香港電匯七十四兩四之一
日本電匯七十九兩八之一

金市

二月二十六日收盤行情如左

現貨標金　三百七十八兩
足赤條金　三百八十四兩
沙赤合金　三百八十五兩

錢市

二月二十六日北市銀價及角子銀拆錢市收盤行情如左

鷹洋　七錢二分六釐二毫半
英洋　七錢二分八釐五毫
北洋　七錢二分三釐五毫
小洋　六錢四分
銀拆　七分
銅元　一百八十一千文
南錢　一百五十千文
衣牌　一千三百十文
洋拆　七錢二分四釐
錢拆　一千二百文
本洋　七錢二分
八開　一百十五文
小洋貼水　每角十六文

金融

二月二十六日銀行市價如左

英洋　開盤七錢二分八釐八七五　收盤七錢二分八釐五毫
銀拆　開盤七分　收盤七分
轉樣　七分　掛無牌
標金　開盤三百七十七兩五錢　收盤三百七十七兩五錢

股票

昨由股票交易公司報告

整裕志　買每股四十兩
電車　又　一百零三兩
英查華　又　五兩二錢六分
公和祥　賣　一百兩
老公茂　又　九十八兩

糧食

昨日滬南各種米市雖屬定勢惟秈米行情仍然堅俏之象云茲錄開出各價如左

北帮梗白米　六元八角至六元三角
南帮梗白米　六元七角至六元一角
常帮梗白米　六元五角至六元一角
蘇同梗白米　六元四角至六元
無錫梗白米　六元二角至五元九角
角里變陰白米　六元二角至五元九角
松江高白米　六元一角至五元七角
周莊白米　六元至五元六角
新梗洋秈米　七元至六元五角
新梗杜子秈米　六元八角至六元三角
新梗客秈米　六元五角至六元
蘇同白秈米　六元五角至六元
直新過元米　七元角八至七元五角
高梗白陰元米　七元三角至七元
角里陰元米　七元二角至六元九角
高小麥　五元三角至四元二角

油荳市

昨日館開之南規貨青中餅二千五百片又北規貨大連油一百四十五件正均係本埠銷路茲將售開之價如左

大連荳油每担　九兩五錢七分五
青中餅　一兩九錢七分六

絲市

昨日洋商買進各牌絲担價如左

怡和洋行買蘇經十一至十三分十三至十五分廠絲三十担每担扯價八百十五兩
又買錫山牌頭二號十三至十五分廠絲二十担每担扯價八百六十兩
又買金馬車牌十六至十八分廠絲五担每担八百兩
又買黃埠墩牌十三至十五分廠絲五担每担八百四十兩
又買菊花牌頂頭號九至十一分廠絲二十担每担八伯九十兩
百利洋行買飛麒麟牌頭二號九至十一分廠絲十担每担八伯八十兩
嘉利洋行買柳燕牌八繭灰經二十担每担二百三十七兩五錢
信孚洋行買金飛虎牌頂頭號十三至十五分廠絲十五担每担八百五十兩
大昌洋行買金馬車牌頂收十三至十五分廠絲五担每担七伯八十兩
又買三旗牌頭號十六至十八分廠絲二十担八百兩
志利洋行買雙鷄牌頂號九至十一分廠絲二十担每担八百九十兩
又買金世凱頂頭號九至十一分廠絲二十担每担九百兩

花衣

昨日市面各種花衣市價如左

通州花衣每担　二十二兩四錢
太倉黑核花衣　又　二十二兩四錢
太倉白核花衣　又　二十一兩八錢
四牌子花　又　二十一兩六錢
上海花衣　又　二十一兩二錢
火機花衣　又　二十一兩六錢
餘姚花衣　又　二十兩零八錢
南路子花　又　十元〇七角
北路子花　又　十一元二角

日本紗

東紗市面近日來銷路甚遲因前星期價跌過甚至以現市紗價稍見起色昨日由紗號抖售客帮市面計一百餘十包各牌紗盤如左

二十支藍魚紗大包　一百十七兩
二十支五子　又　一百十兩
二十支日島　又　一百十兩
二十支福島　又　一百十四兩
二十支孔雀　又　一百十一兩
二十支綠竹　又　一百零七兩五錢
十六支藍魚紗大包　一百〇八兩二五
十六支立馬　又　一百零八兩二五
十六支二馬　又　一百零七兩五錢
十六支福島　又　一百零七兩二五
十六支雙鹿　又　一百零八兩二五
十六支雙喜　又　一百〇五兩二五
十六支五福　又　無市
十六支二寶　又　一百零六兩五錢
十六支三寶　又　一百〇六兩七五
十六支駿騎　又　一百〇六兩
十六支猴子　又　一百零四兩五錢
十六支什牌　又　一百零四兩五錢

本廠紗

本廠紗市面近日因花價稍廉廠紗盤逐步鬆動昨日紗號售開客帮約有一百餘包各紗市價如左

十六支雙龍紗大包　一百〇六兩
十六支雙虎　又　一百〇五兩
十六支雙象　又　一百〇四兩
十六支脂虎　又　一百〇五兩
十六支牧羊　又　一百〇五兩
十六支紅團龍　又　一百〇三兩七五
十六支丹鳳　又　一百〇一兩五錢
十六支火車　又　一百〇六兩
十六支水月　又　一百零七兩五錢
十六支月季　又　一百〇一兩五錢
十六支日光　又　一百〇四兩七五
十六支天官　又　一百〇四兩
十六支聚寶盆　又　九十九兩〇五錢
十六支雲龍　又　一百兩〇五錢
十六支雲鶴　又　一百〇三兩五錢
十六支紅龍　又　一百〇一兩
十六支綠毛　又　一百兩
十六支二馬　又　一百二兩

◎失票一覽表◎

○周鑑記遺失蘇路股票第五千六百念九號計一股已向公司掛失此項股票永作廢紙○周鑑記啟

高麗　二十七日開往美洲　太平公司
拿挨　二十七日開往倫敦　英公司

▲進口輪船▼

二月二十六日禮拜四進口

江天　由甯波　招商總局
甬興　由甯波　甯紹公司
迎順　由廈門　招商總局
西江　由青島　亨寶公司
海口　由烟台　太古公司
福州　由烟臺　太古公司
德生　由汕頭　怡和洋行
瓊和　由長江　怡和洋行
鄱陽　由長江　太古公司
南陽丸　由長江　日清公司

▲出口輪船▼

二月二十七日禮拜五出口

大貞丸　晚往長江　日清公司
福州　晚往青島　太古公司
鄱陽　晚往長江　太古公司
瑞和　晚往長江　怡和洋行
普濟　晚往溫州　招商總局
西江　晚往青島大連天津　亨寶公司
新北京　開往甯波　太古公司
甯紹　修理　甯紹公司
怡生　開往膠州　怡和洋行

二月二十八日禮拜六出口

南陽丸　下午九晚往長江　日清公司
築前丸　下午一點開往日本　日本郵船會社
廣利　開往香港　招商總局
圖南　開往廈門汕頭　招商總局
大通　開往長江　太古公司
鎮安　開往香港廣東　太古公司
綽州　開往廈門汕頭　太古公司
江天　晚往甯波　招商總局
甬興　晚往甯波　甯紹公司
景星　晚往烟台天津　怡和洋行

三月一日禮拜日出口

安蔽丸　五點開往惟多利亞　日本郵船會社
美大　開往長江　美最時行

三月二日禮拜一出口

榊丸　下午一點半開往大連　日本郵船會社
財生　晚往汕頭香港廣東　怡和洋行

三月三日禮拜二出口

山城丸　下午二點開往日本　日本郵船會社

陰歷二月十四日禮拜二出口

格林芬根　開往神戶四日市橫濱　怡泰洋行

◎中華郵政收信時刻

香港廣東　公司　廿七上午八點半
又　又　又十點半
威海衛烟台　新安　又　上午十一點半
日本美州　公司　又　下午二點
歐州　又　下午四點半
長江　又　下午九點半
溫州　瑞和　又　上午十二點半
天津　普濟　又　又
青島大連　福和　又　又
青島　西江　廿七上午七點半
日本美洲　福州　又　上午十點半
又　公司　又　又十一點半
長江　大通　又　下午三點半
烟台天津　裕順　又　又
威海烟台天津　景星　又　又九點
青島　圖南　又　又
汕頭　廣利　又　又
香港廣東　鎮安　又　又

法國革命九十三年

◎吳門天笑生譯情網一次久已膾炙人口自印行單行本後已銷至六七千部

此書爲法國大文豪書俄原著吾國亞東病夫譯出文筆與□□□□登載時報爲海內所稱